وزارت نیرو
شرکت مهندسی آب و فاضلاب کشور
(مادر تخصصی)
شرکت آب و فاضلاب استان اصفهان

پیام

نشریه داخلی شرکت آب و فاضلاب استان اصفهان/ شماره ۲۶۳/ تیرماه ۱۴۰۵

پویش «از من که برمیاد»؛ ابتکار بانوان آبفای استان اصفهان برای تبدیل مسئولیت فردی به فرهنگ عمومی

۶



۸ سرمایه‌گذاری ۲۰ هزار میلیارد ریالی آبفای اصفهان برای توسعه طرح های فاضلاب

۱۰ نصب ۸۴۴۰ انشعاب و اجرای ۱۳۳ کیلومتر لوله‌گذاری آب و فاضلاب در سه‌ماهه نخست امسال



وزارت نیرو
شرکت مهندسی آب و فاضلاب کشور
(مادر تخصصی)
شرکت آب و فاضلاب استان اصفهان

پیام

نشریه داخلی
شرکت آب و فاضلاب استان اصفهان

صاحب امتیاز:
شرکت آب و فاضلاب استان اصفهان
مدیر مسئول: ناصر اکبری
سردبیر: مهرداد خورسندی
دبیر اجرایی: مهران ابوطالبی
دبیر تحریریه: مهسا آستانه ، سمیرا خدری ، علی امینی
طراح و صفحه آرا: مائده حائریان
عکس: محسن نصراصفهانی، حمیدرضا عوض زاده

وب گاه: www.abfaesfahan.ir

بررسی مشکلات آب و فاضلاب شهرستان نطنز با حضور مدیرعامل آبفای کشور







در نشست مشترک مدیرعامل شرکت مهندسی آب و فاضلاب کشور با نماینده مردم و مسئولان شهرستان نطنز بر تکمیل تاسیسات و تصفیه خانه فاضلاب شهر نطنز، اصلاح شبکه آبرسانی روستاهای بخش امامزاده و مرکزی و آغاز عملیات اجرایی خط انتقال آب شهر بادرود تاکید شد.

در این نشست که روز دوشنبه ۸ تیرماه برگزار شد، مدیرعامل شرکت مهندسی آب و فاضلاب کشور به پیشرفت فیزیکی ۸۰ درصدی تصفیه خانه فاضلاب شهر نطنز اشاره کرد و گفت: این تصفیه خانه با ظرفیت تصفیه ۴۵ لیتر فاضلاب در ثانیه به روش A2O از تصفیه خانه‌های پیشرفته در کشور محسوب می‌شود که با سرمایه‌گذاری بخش خصوصی در حال احداث است.

هاشم امینی در عین حال به اجرای ۲۲ کیلومتر از شبکه جمع‌آوری فاضلاب شهر نطنز تاکنون اشاره کرد و گفت: به زودی عملیات اجرایی مرحله دوم این شبکه به طول ۵۰ کیلومتر با اولویت رفع نقاط انفصال و نصب انشعابات فاضلاب برای متقاضیان آغاز می‌شود.

وی در بخش دیگری از سخنانش بر لزوم برنامه ریزی برای عملیات اصلاح شبکه آبرسانی ۳۵ روستا در بخش‌های امامزاده و مرکزی شهرستان نطنز با هدف کاهش هدررفت و کمک به پایداری شبکه توزیع آب این روستاها تاکید کرد و از مسئولان محلی خواست تا با طرح‌های مشارکتی و جلب نظر و همراهی خیرین در این امر مهم، شرکت آب و فاضلاب را یاری دهند.

امینی همچنین از آغاز مرحله اجرایی فاز نخست سومین خط انتقال آب شهر بادرود از محل مخازن ذخیره این شهر خبر داد.

این خط انتقال با قطر ۶۰۰ میلیمتر در حدود ۱۲ کیلومتر طول دارد که عملیات اجرایی ۳ کیلومتر آن از ماه آینده آغاز خواهد شد.

اضافه می‌شود در این نشست « حسین عبدلی» نماینده مردم نطنز، بادرود و قمصر در مجلس شورای اسلامی، « ناصر اکبری» مدیرعامل آبفای استان اصفهان و جمعی از مسئولان شهرستان نطنز و بخش بادرود حضور داشتند.

در ساعات اوج مصرف اتفاق می‌افتد؛

کمبود ۲۵۰۰ تا ۳۰۰۰ لیتر آب بر ثانیه در شبکه آب شرب استان اصفهان

مدیرعامل شرکت آب و فاضلاب استان اصفهان اعلام کرد: شبکه تأمین آب شرب استان بزرگ در ساعات اوج مصرف با کمبود ۲۵۰۰ تا ۳۰۰۰ لیتر آب در ثانیه روبه‌رو است.

ناصر اکبری با تأکید بر این‌که بارندگی‌های اخیر به معنای پایان تنش آبی نیست، گفت: با وجود افزایش ورودی سد زاینده‌رود نسبت به سال گذشته، ذخایر آبی استان همچنان فاصله قابل توجهی با شرایط نرمال دارد اما یکی از باورهای نادرست در میان بخشی از شهروندان این است که بارندگی‌های اخیر، مشکل کم‌آبی استان را برطرف کرده است، در حالی که آمارها واقعیت دیگری را نشان می‌دهد.

وی افزود: از ابتدای سال آبی جاری تا ۱۱ تیرماه، میزان بارندگی استان اصفهان به ۱۳۹.۷ میلی‌متر رسیده که در مقایسه با میانگین بلندمدت که ۱۶۵.۲ میلی‌متر است، کاهش ۱۵.۴ درصدی را نشان می‌دهد.

مدیرعامل آبفای استان اصفهان با اشاره به وضعیت سد زاینده‌رود تصریح کرد: اگرچه میزان ورودی آب به مخزن سد نسبت به سال گذشته افزایش یافته، اما همچنان در حدود ۱۷ درصد کمتر از میانگین بلندمدت است.

وی افزود: حجم فعلی آب موجود پشت سد زاینده رود در حدود ۵۸۲ میلیون مترمکعب است، در حالی که این رقم در شرایط بلندمدت به حدود ۹۲۵ میلیون مترمکعب می‌رسد؛ به عبارت دیگر، ذخیره سد زاینده‌رود هم‌اکنون در حدود ۳۷ درصد کم‌تر از میانگین بلندمدت است.

اکبری ادامه داد: در حال حاضر تنها ۴۷ درصد ظرفیت مخزن سد زاینده‌رود پر است، در حالی که این شاخص در میانگین بلند مدت در حدود ۷۵ درصد بوده و این موضوع نشان می‌دهد بخش قابل توجهی از ظرفیت مخزن همچنان خالی است وی کاهش مستمر سطح آب‌های زیرزمینی و افت سفره‌های آب دشت اصفهان را



از دیگر چالش‌های جدی استان برشمرد و گفت: این شرایط موجب افزایش فشار بر منابع آب سطحی و رشد تقاضا برای برداشت از سد زاینده‌رود در بخش‌های مختلف از جمله کشاورزی و صنعت شده است، اما با وجود همه محدودیت‌ها، تأمین آب شرب مردم در اولویت نخست و خط قرمز مدیریت منابع آب استان قرار دارد.

مدیرعامل آبفای استان اصفهان با اشاره به وضعیت مصرف آب در روزهای گرم سال اظهار داشت: در ساعات اوج مصرف، شبکه تأمین آب شرب استان با کمبود ۲.۵ تا ۳ مترمکعبی در ثانیه مواجه است که شاید این عدد برای عموم مردم ملموس نباشد اما در واقع این میزان کمبود به معنای نبود ۳ هزار لیتر آب در هر ثانیه در شبکه توزیع است؛ حجمی که معادل آب شرب مورد نیاز بیش از ۲۰ هزار نفر در شبانه‌روز است.

اکبری در پایان از شهروندان خواست با رعایت الگوی مصرف، پرهیز از مصارف غیرضروری و مدیریت مصرف آب به‌ویژه در ساعات اوج مصرف، صنعت آب را در حفظ پایداری تأمین آب شرب و عبور از روزهای گرم سال یاری کنند.

هوشمندسازی شبکه و اصلاح خطوط فرسوده آبرسانی؛ راهبرد آبفای اصفهان برای عبور از روزهای اوج مصرف

مدیرعامل آبفای استان اصفهان گفت: اصلاح ۲۴۳ کیلومتر شبکه فرسوده آبرسانی، تعویض ۷۵ هزار کنتور معیوب، راه‌اندازی بیش از یک‌هزار ایستگاه تله متری و تله‌کنترل و استقرار بزرگ‌ترین سامانه پایش برخط فشار آب کشور، مهم‌ترین برنامه‌های آبفای استان برای کاهش هدررفت و مدیریت هوشمند توزیع آب در شرایط کم‌آبی بوده است.

ناصر اکبری با بیان این‌که مدیریت بحران آب در استان اصفهان بر پایه یک زنجیره منسجم از تأمین، توزیع و مصرف شکل گرفته است، اظهار کرد: در بخش توزیع، آبفای استان تمام ظرفیت‌های فنی و مدیریتی خود را برای بهره‌برداری بهینه از منابع محدود آب، کاهش هدررفت و توزیع عادلانه آب شرب به کار گرفته است.

وی با اشاره به اقدامات شاخص سال گذشته افزود: در این مدت ۲۴۳ کیلومتر از شبکه‌های فرسوده آبرسانی اصلاح و بازسازی شد تا از نشت‌های پنهان و هدررفت آب جلوگیری شود و پایداری شبکه در شرایط اوج مصرف افزایش یابد.

اکبری ادامه داد: همچنین با تعویض ۷۵ هزار دستگاه کنتور معیوب و خراب، آبفای استان موفق به کسب رتبه نخست کشور در این حوزه شدکه علاوه بر افزایش دقت اندازه‌گیری مصرف، نقش مؤثری در مدیریت تقاضا و برقراری عدالت در توزیع آب دارد.

وی هوشمندسازی تأسیسات را یکی دیگر از محورهای اصلی مدیریت بهره‌برداری عنوان کرد و گفت: امروز با راه‌اندازی بیش از یک‌هزار ایستگاه تله‌متری و تله‌کنترل، بزرگ‌ترین سامانه مدیریت برخط تأسیسات آب کشور در استان اصفهان فعال است.

و تمامی مخازن راهبردی به صورت لحظه‌ای پایش و کنترل می‌شوند.

مدیرعامل آبفای استان اصفهان افزود: همچنین بیش از ۵۰۰ ایستگاه هوشمند پایش فشار در سطح استان مستقر شده که بزرگ‌ترین سامانه پایش برخط فشار آب کشور را تشکیل می‌دهد و امکان کنترل دقیق فشار شبکه، توزیع عادلانه آب و افزایش تاب‌آوری شبکه در شرایط بحرانی را فراهم کرده است.

وی تأکید کرد: این اقدامات نشان می‌دهد صنعت آب، پیش از درخواست صرفه‌جویی از مردم، همه ظرفیت‌های فنی، تخصصی و مدیریتی خود را برای کاهش هدررفت و ارتقای بهره‌وری شبکه به کار گرفته است.

اکبری در ادامه با اشاره به نقش شهروندان در مدیریت مصرف آب گفت: با وجود این اقدامات، عبور از روزهای گرم تابستان بدون همراهی مردم امکان‌پذیر نیست؛ به همین منظور پویش «اصفهان منهای ۲۰» که از سال گذشته آغاز شده، همچنان ادامه دارد و از شهروندان درخواست می‌شود با کاهش روزانه ۲۰ لیتر از مصارف روزانه خود، شرکت آب و فاضلاب استان اصفهان را در حفظ پایداری شبکه و تأمین آب شرب استان یاری کنند.



مدیرعامل آبفای استان اصفهان تشریح کرد؛

مدیریت مصرف آب با تکیه بر نوسازی تجهیزات اندازه‌گیری و مقابله با انشعابات غیرمجاز



مدیرعامل آبفای استان اصفهان می‌گوید: نوسازی تجهیزات اندازه‌گیری، مقابله با انشعابات غیرمجاز، توسعه کنتورهای هوشمند و پایش دقیق مشترکان پرمصرف از مهم‌ترین محورهای مدیریت مصرف آب در استان است.

ناصر اکبری از اجرای برنامه‌های گسترده برای مدیریت مصرف آب در سال ۱۴۰۵ خبر داد و گفت: با توجه به این‌که بیش از ۶۰ درصد کنتورهای آب موجود در استان عمری بیش از ۱۰ سال دارند، تعویض حداقل ۱۰۰ هزار کنتور فرسوده، خراب و کم‌کار تا پایان امسال در دستور کار قرار دارد.

وی با اشاره به این‌که عمر مفید این تجهیزات در حدود ۸ سال است افزود: در سال ۱۴۰۴ تعداد ۷۴ هزار و ۲۹۲ کنتور خراب و فرسوده تعویض شد و در دو ماهه نخست سال جاری نیز بیش از ۷ هزار کنتور معیوب با کنتورهای جدید جایگزین شده است.

مدیرعامل شرکت آب و فاضلاب استان اصفهان همچنین از تشدید برخورد با برداشت‌های غیرمجاز آب خبر داد و گفت: در سال گذشته تعداد ۱۸۳۷ فقره انشعاب غیرمجاز در سطح استان شناسایی و با متخلفان برخورد شد که این روند در سال جاری نیز با قوت ادامه دارد.

وی ادامه داد: در دو ماهه نخست سال ۱۴۰۵ نیز تعداد ۲۸۵ انشعاب غیرمجاز دیگر شناسایی گردید که قطع و ساماندهی این انشعابات نقش مهمی در کاهش هدررفت آب و توزیع عادلانه منابع آبی ایفا می‌کند.

اکبری ادامه داد: نصب حداقل یک‌هزار کنتور هوشمند برای مشترکان پرمصرف، پایش مصرف شهرک‌های صنعتی و مجموعه باغات از طریق کنتورهای شاهد و بهره‌گیری از ابزارهای نوین پایش مصرف از دیگربرنامه‌های سال جاری برای مدیریت مصرف آب است.

مدیرعامل آبفای استان اصفهان در ادامه به وضعیت مصرف آب در استان اشاره کرد و گفت: الگوی مصرف ماهانه آب در شهرهای مختلف استان که توسط وزارت نیرو تعیین شده، متناسب با شرایط اقلیمی و فرهنگی هر منطقه بین ۱۱ تا ۱۴ مترمکعب تعیین شده است.

وی افزود: هم‌اکنون در حدود ۵۰ درصد مشترکان خانگی کمتر از الگو مصرف می‌کنند اما متاسفانه در حدود ۶ درصد مشترکان خانگی با مصرفی بیش از دو برابر الگوی تعیین‌شده، در گروه مشترکان بدمصرف قرار دارند.

اکبری افزود: با هدف کنترل مصارف بالا، در طول سال ۱۴۰۴ بیش از ۵۲ هزار پیامک اخطار برای مشترکان خانگی پرمصرف و ۷۲۸ پیامک برای مشترکان غیرخانگی با مصرف بیش از ظرفیت قراردادی ارسال شد، ضمن این‌که وضعیت ۲۲۹۱ مشترک پرمصرف نیز بررسی و اصلاحات لازم در کاربری آنها انجام گرفت.

مدیرعامل آبفای استان اصفهان از پایش مصرف آب دستگاه‌های اجرایی نیز خبر داد و گفت: در سال گذشته مصرف آب ۳ هزار و ۷۳۶ دستگاه اجرایی استان مورد ارزیابی قرار گرفت و گزارش مشترکان غیرخانگی پرمصرف شامل دستگاه های اجرایی، صنایع و نهاد ها برای پیگیری‌های لازم به سازمان بازرسی استان ارسال شد.

وی با تأکید بر ضرورت حفاظت از آب شرب، جداسازی انشعابات فضای سبز از شبکه آب شرب شهری، جلوگیری از استفاده آب شرب برای آبیاری فضای سبز دستگاه‌های اجرایی و پایش مستمر مصارف را از دیگر اقدامات مهم آبفای استان برشمرد.

مدیرعامل شرکت آب و فاضلاب استان اصفهان در پایان نقش فرهنگ‌سازی را مکمل اقدامات فنی و قانونی دانست و گفت: آموزش شیوه‌های صحیح مصرف آب در قالب پویش «اصفهان منهای ۲۰» به‌صورت مستمر در مدارس، مراکز درمانی، دستگاه‌های اجرایی، مساجد، مراکز نظامی و میزهای خدمت مردمی در حال اجراست تا با مشارکت بیشتر شهروندان، زمینه پایداری تأمین آب در استان فراهم شود.

پویش «از من که برمیاد»؛
ابتکار بانوان آبفای استان اصفهان برای تبدیل مسئولیت فردی به فرهنگ عمومی





آیین رونمایی از پویش فرهنگی «از من که برمیاد» با رویکرد ترویج مدیریت مصرف بهینه آب، برگزار شد.

این پویش با ابتکار مشاور امور بانوان و خانواده شرکت آب و فاضلاب استان اصفهان و با حضور مدیرعامل شرکت، جمعی از مشاوران بانوان دستگاه‌های اجرایی، نمایندگان سازمان‌های مردم‌نهاد و خبرنگاران، روز یکشنبه ۲۸ تیر ماه، رونمایی شد.

مدیرعامل شرکت آب و فاضلاب استان اصفهان، در این آیین با تأکید بر نقش بی‌بدیل بانوان در نهادینه‌سازی فرهنگ مصرف بهینه آب، اظهار داشت: بانوان به‌عنوان مدیران اصلی مصرف در خانواده، بیشترین تأثیر را در شکل‌دهی رفتارهای صحیح مصرف و انتقال فرهنگ حفاظت از منابع آبی به نسل‌های آینده دارند و هر اقدامی که مشارکت آگاهانه آنان را در حوزه مدیریت مصرف تقویت کند، در واقع سرمایه‌گذاری برای شکل‌گیری یک گفتمان اجتماعی پایدار در صیانت از منابع آب است.

ناصر اکبری، با اشاره به این‌که عبور از چالش کم‌آبی تنها با توسعه زیرساخت ها میسر نخواهد شد، افزود: اصلاح الگوی مصرف و تغییر نگرش عمومی، مکمل اقدامات عمرانی است و بانوان با ایفای نقش مؤثر در خانواده، محیطهای آموزشی و فعالیت‌های اجتماعی می‌توانند به سفیران فرهنگ مصرف بهینه آب تبدیل شوند.

وی افزود: به همین دلیل، توسعه برنامه‌های آموزشی و فرهنگی با محوریت بانوان، یکی از راهبردهای مهم آبفای استان اصفهان در نهادینه‌سازی فرهنگ مدیریت مصرف آب به شمار می‌رود.

در ادامه، معاون خدمات مشترکین و درآمد آبفای استان اصفهان، با بیان این که تغییرات بزرگ از دل رفتارهای کوچک و مستمر شکل می‌گیرد، گفت: در مدیریت مصرف آب، هیچ اقدام کوچکی، بی‌اثر نیست.

آسیه سادات ملاباشی افزود: بستن به‌موقع شیر آب، رفع نشتی‌های جزئی یا صرفه‌جویی چند لیتری در مصرف روزانه، زمانی که به یک عادت همیشگی تبدیل شود، آثار قابل توجهی در حفظ منابع آبی خواهد داشت و آنچه بیش از هر چیز اهمیت دارد، استمرار این رفتارهای مسئولانه است.

همچنین مشاور مدیرعامل در امور بانوان و خانواده شرکت آب و فاضلاب استان اصفهان، با تشریح اهداف این پویش اظهار داشت: پویش «از من که برمیاد» با هدف یادآوری و آموزش مدیریت مصرف آب بر پایه مسئولیت‌پذیری فردی طراحی شده و بر این اصل استوار است که «اگر قرار است تغییری رخ دهد، آن تغییر باید از من شروع شود.»

شهرزاد داورپناه افزود: این پویش، کارمندان، دانش‌آموزان و عموم مردم را مخاطب قرار داده و تلاش می‌کند با بهره‌گیری از زبان ساده، خلاقانه و اثرگذار، فرهنگ مدیریت مصرف را به یک رفتار اجتماعی پایدار تبدیل کند.

طراح پویش «از من که برمیاد» گفت: در قالب این پویش، مجموعه‌ای از کلیپ های کوتاه آموزشی و پوسترهای مفهومی به‌صورت سریالی و متناسب با فصل‌های سال در بستر شبکه‌های اجتماعی منتشر خواهد شد و در مراحل بعد، نصب پوسترهای منتخب در مکان‌های عمومی و سازمان‌ها نیز در دستور کار قرار دارد.

وی افزود: محور اصلی این پویش، ترویج مسئولیت‌پذیری فردی در مدیریت مصرف آب با شعار «از من که برمیاد» است و از مخاطبان می‌خواهد با مصرف آب به اندازه نیاز، جدی گرفتن نشتی‌های کوچک و ایفای نقش سفیر آب در خانواده و محیط کار، در حفاظت از این سرمایه حیاتی مشارکت کنند.

مشاور مدیرعامل در امور بانوان و خانواده آبفای استان اصفهان با اشاره به قابلیت توسعه این طرح خاطرنشان کرد: پویش «از من که برمیاد» با کمترین هزینه و در مدت زمانی محدود طراحی و اجرا شده و توانسته در یادآوری اصول مدیریت مصرف آب اثرگذار باشد. همچنین توسعه موضوعات آموزشی به سایر حوزه‌های مدیریت انرژی، ایجاد بخش‌های تعاملی و چالش‌های مردمی و گسترش همکاری با سایر دستگاه‌ها، از برنامه‌های پیش‌بینی شده برای ادامه این پویش است.

در حاشیه این آیین همچنین کارگاه آموزشی مدیریت مصرف انرژی با مشارکت شرکت‌های آب و فاضلاب، آب منطقه‌ای، توزیع نیروی برق و گاز استان اصفهان برگزار شد. در این کارگاه، راهکارهای عملی مدیریت بهینه مصرف آب و انرژی، نقش شهروندان در کاهش مصرف و ضرورت ترویج الگوهای صحیح مصرف در بخش‌های مختلف مورد بررسی و آموزش قرار گرفت.

در سال ۱۴۰۴ و سه‌ماهه نخست ۱۴۰۵ اتفاق افتاد؛

سرمایه‌گذاری ۶۰ هزار میلیارد ریالی در طرح های بیع متقابل آبفای استان اصفهان

مدیرعامل شرکت آب و فاضلاب استان اصفهان از سرمایه‌گذاری بیش از ۶۰ هزار میلیارد ریال در قالب قراردادهای بیع متقابل در سال ۱۴۰۴ و سه ماهه نخست سال ۱۴۰۵ خبر داد.

ناصر اکبری گفت: تأمین منابع مالی پایدار برای اجرای طرح‌های زیربنایی آب و فاضلاب یکی از مهم‌ترین اولویت‌های این شرکت به شمار می‌رود و به همین دلیل از تمامی ظرفیت‌های قانونی و فرصت مشارکت بخش خصوصی برای توسعه زیرساخت‌های استان استفاده می‌شود.

وی با اشاره به سابقه اجرای قراردادهای بیع متقابل در استان افزود: شرکت آب و فاضلاب استان اصفهان از سال ۱۳۹۲ تاکنون ۳۵ قرارداد و تفاهم‌نامه بیع متقابل در حوزه توسعه، تکمیل، ارتقاء و بازسازی تأسیسات فاضلاب منعقد کرده که نقش مؤثری در گسترش خدمات دفع بهداشتی فاضلاب و ارتقای شاخص‌های زیست‌محیطی استان داشته است.

مدیرعامل آبفای استان اصفهان ادامه داد: در سال ۱۴۰۴ و سه‌ماهه نخست سال ۱۴۰۵، چهار قرارداد جدید بیع متقابل در شهرهای اردستان، قهجاورستان، نجف‌آباد و سین منعقد شد که ارزش روز سرمایه‌گذاری آن‌ها بالغ بر ۶۰ هزار و ۱۱۰ میلیارد ریال است.

وی گفت: این قراردادها با واگذاری سالانه ۳ میلیون و ۳۰۰ هزار مترمکعب پساب، زمینه اجرای ۲۳۳ کیلومتر شبکه و خطوط انتقال فاضلاب، احداث دو ایستگاه پمپاژ و یک تصفیه‌خانه فاضلاب با ظرفیت ۲۰ هزار نفر را فراهم کرده و موجب بهره مندی ۵۷ هزار و ۵۰۰ نفر از خدمات دفع بهداشتی فاضلاب خواهد شد.

اکبری همچنین به بهره‌گیری از تسهیلات بانکی در قالب ماده ۵۶ (قانون الحاق موادی به قانون تنظیم بخشی از مقررات مالی دولت جهت تکمیل تاسیسات فاضلاب استان) اشاره کرد و گفت: در سال ۱۴۰۴، تأمین مالی به ارزش ۳ هزار و ۵۰۰ میلیارد ریال از این محل برای اجرای طرح های فاضلاب شهرضا و شاهین‌شهر انجام شده که در این مدت یک‌هزار و ۵۵۰ میلیارد ریال از این منابع جذب شده است.

وی افزود: این اعتبارات برای اجرای ۲۸ کیلومتر شبکه جمع‌آوری و خطوط انتقال فاضلاب و تکمیل بخشی از تصفیه‌خانه فاضلاب شهرضا با ظرفیت تصفیه ۱۰ هزار و ۲۳۰ مترمکعب فاضلاب در شبانه‌روز به کار گرفته شده است.

مدیرعامل آبفای استان اصفهان با بیان این‌که تأمین آب پایدار مناطق کم‌برخوردار و کویری استان نیز از طریق خرید آب تولیدی تأسیسات شوری‌زدایی دنبال می‌شود، خاطرنشان کرد: در طول سال ۱۴۰۴ و سه ماهه نخست سال جاری، ۹۰۰ هزار مترمکعب آب از تأسیسات آب‌شیرین‌کن شهرهای مهاباد در اردستان و فرخی در خور و بیابانک خریداری و وارد شبکه توزیع شده است.



در سال ۱۴۰۴ انجام شد؛

تصفیه ۲۰۰ میلیون مترمکعب فاضلاب در استان اصفهان

مدیرعامل آبفای استان اصفهان می‌گوید: در سال گذشته به طور متوسط ۲۰۰ میلیون مترمکعب فاضلاب در ۳۲ تصفیه خانه این شرکت تصفیه و به چرخه بهره برداری بازگردانده شد.

ناصر اکبری با بیان این که هم‌اکنون ۳۲ تصفیه‌خانه فاضلاب در استان اصفهان در مدار بهره‌برداری قرار دارد، گفت: از این تعداد، ۱۲ تصفیه‌خانه با فرآیند لجن فعال، ۱۴ تصفیه‌خانه با فرآیند لاگون هوادهی و ۶ تصفیه خانه به روش برکه‌های تثبیت فعالیت می‌کنند که متناسب با شرایط هر منطقه، فرآیندهای تصفیه در آن‌ها طراحی و اجرا شده است.

وی با اشاره به اقدامات انجام‌شده برای ارتقای کیفیت پساب افزود: تمامی تصفیه‌خانه های فاضلاب استان به سامانه‌های گندزدایی مجهز هستند و این موضوع نقش مؤثری در ارتقای کیفیت میکروبی پساب و رعایت الزامات زیست‌محیطی دارد

وی از توسعه تجهیزات پایش در تصفیه‌خانه‌ها نیز خبر داد و گفت: در سال ۱۴۰۴ هفت دستگاه دبی‌سنج تماسی در تصفیه‌خانه‌های فاضلاب استان اصفهان نصب شد. تا امکان صحت‌سنجی و پایش دقیق حجم خروجی پساب این تأسیسات فراهم شود و تصمیم‌گیری‌های لازم جهت بهره‌برداری بر پایه داده‌های دقیق انجام گیرد.

مدیرعامل شرکت آب و فاضلاب استان اصفهان با اشاره به ارزیابی‌های تخصصی شرکت مهندسی آب و فاضلاب کشور در سال ۱۴۰۴ افزود: تصفیه‌خانه‌های فاضلاب استان اصفهان در ارزیابی انجام‌شده از منظر «ایمنی و بهداشت»، «نگهداری و تعمیرات» و « بهره برداری» موفق به کسب رتبه‌های «خوب» و «خیلی خوب» شدند که نشان‌دهنده استقرار نظام بهره‌برداری استاندارد و تلاش مستمر کارکنان این حوزه است.



سرمایه‌گذاری ۲۰ هزار میلیارد ریالی آبفای اصفهان برای توسعه طرح های فاضلاب

با اعتباری بالغ بر ۲۰ هزار و ۴۵۹ میلیارد ریال تعداد ۱۱۵ قرارداد فعال در حوزه توسعه زیرساخت‌های فاضلاب استان اصفهان در حال اجراست.

مدیرعامل آبفای استان اصفهان گفت: این طرح‌ها شامل احداث و ارتقای تصفیه‌خانه‌های فاضلاب، احداث ایستگاه‌های پمپاژ و توسعه و اصلاح شبکه‌های جمع‌آوری فاضلاب در شهرهای مختلف است.

ناصر اکبری اظهار کرد: در بخش احداث و ارتقای تصفیه‌خانه‌های فاضلاب، تعداد ۸ قرارداد به ارزش ۳ هزار و ۳۰۰ میلیارد ریال در حال اجراست که شامل احداث تصفیه‌خانه فاضلاب چادگان و تکمیل تصفیه‌خانه فاضلاب نطنز با پیشرفت فیزیکی بیش از ۹۵ درصد، احداث تصفیه‌خانه فاضلاب هرند با پیشرفت فیزیکی بیش از ۷۵ درصد، تکمیل تصفیه‌خانه فاضلاب تیران با پیشرفت بیش از ۹۵ درصد، دیوارکشی تصفیه‌خانه فاضلاب گلپایگان با پیشرفت ۸۵ درصد، ارتقای تصفیه‌خانه فاضلاب کوهپایه با پیشرفت بیش از ۴۰ درصد و احداث تصفیه‌خانه فاضلاب سده ورنامخواست و محوطه‌سازی تصفیه خانه فاضلاب فولادشهر با پیشرفت ۱۰۰ درصدی است.

وی افزود: در بخش تأسیسات انتقال فاضلاب نیز تعداد ۷ قرارداد به ارزش یک‌هزار و ۶۹۵ میلیارد ریال در دست اجراست که شامل احداث ایستگاه پمپاژ فاضلاب ۱۱ روستای فلاورجان با پیشرفت فیزیکی ۴۰ درصد، ایستگاه پمپاژ فاضلاب روستای قهی در شهرستان هرند با پیشرفت ۷۵ درصد و اجرای آشغالگیر مکانیکی فاضلاب زندان اصفهان با پیشرفت ۱۰۰ درصد است. در این زمینه همچنین می‌توان به احداث ایستگاه‌های پمپاژ فاضلاب شهر گرگاب در شهرستان شاهین‌شهر، شماره ۲ قایقرانی شهرستان لنجان، علی‌آباد برخوار و باغ جوان زرین‌شهر که به پیشرفت فیزیکی ۱۰۰ درصدی رسیده اند اشاره کرد.

مدیرعامل آبفای استان اصفهان با اشاره به گستردگی طرح های توسعه شبکه فاضلاب در استان گفت: هم‌اکنون ۱۰۰ قرارداد فعال برای توسعه و اصلاح شبکه‌های جمع‌آوری و انتقال فاضلاب به ارزش ۱۵ هزار و ۴۶۴ میلیارد ریال در شهرهای اصفهان، لنجان، مبارکه، شهرضا، خمینی‌شهر، گلپایگان، شاهین‌شهر، نجف‌آباد، هرند، کوهپایه، برخوار، فلاورجان، بویین‌میاندشت و سمیرم در حال اجراست که مجموع طول این شبکه‌ها به ۳۰۰ کیلومتر می‌رسد.

اکبری همچنین از اجرای عملیات ترمیم ترانشه‌های آب و فاضلاب در سطح استان خبر داد و افزود: در سال ۱۴۰۴ این عملیات در قالب ۳۵ قرارداد و با هزینه ۴۸۳ میلیارد ریال اجرا شد تا معابر شهری پس از اجرای عملیات عمرانی در کوتاه ترین زمان ممکن به شرایط مناسب بازگردند.



مدیرعامل آبفای استان اصفهان خبرداد؛

بهره‌گیری از ۴۴ آزمایشگاه تخصصی برای پایش هوشمندانه کیفیت آب و فاضلاب در اصفهان

توسعه آزمایشگاه‌های تخصصی، استقرار فناوری‌های نوین پایش کیفیت و گسترش استانداردهای بین‌المللی از مهم‌ترین برنامه‌های آبفای استان برای ارتقای سلامت و ایمنی آب شرب و حفاظت از محیط زیست در سال جاری است.

مدیرعامل شرکت آب و فاضلاب استان اصفهان با اعلام این خبر گفت: در حال حاضر شبکه آزمایشگاهی این شرکت متشکل از ۶ آزمایشگاه فیزیکوشیمیایی، ۲۱ آزمایشگاه میکروبی، ۳ آزمایشگاه بیولوژی، یک آزمایشگاه ریزآلاینده‌های آلی و معدنی، ۱۳ آزمایشگاه فاضلاب و همچنین ۲ آزمایشگاه سیار است که نقش مهمی در پایش مستمر کیفیت آب شرب و پساب ایفا می‌کند.

ناصر اکبری با تشریح عملکرد مرکز پایش و نظارت بر کیفیت آب و فاضلاب استان اصفهان اظهار داشت: از مجموع این مراکز، ۱۱ آزمایشگاه موفق به اخذ گواهینامه استاندارد بین‌المللی ISO/IEC ۱۷۰۲۵ شده‌اند که بیانگر انطباق فعالیت‌های آزمایشگاهی با الزامات فنی و مدیریتی روز دنیا است.

مدیرعامل آبفای استان اصفهان با اشاره به حجم گسترده فعالیت‌های نظارتی شبکه آزمایشگاهی این شرکت گفت: در سال ۱۴۰۴ تعداد ۱۳ هزار و ۲۹ آزمون فیزیکوشیمیایی، میکروبی و ریزآلاینده‌های آلی و معدنی در بخش آب و ۱۱ هزار و ۵۲۶ آزمون در بخش فاضلاب انجام شد و ۶۸۵ هزار و ۳۲۹ مورد کلرسنجی با مطلوبیت نزدیک به ۱۰۰ درصدی نیز صورت گرفت.

اکبری، مطلوبیت ۹۶ درصدی پساب خروجی تصفیه‌خانه‌های فاضلاب را از شاخص‌های قابل توجه عملکردی این بخش دانست و افزود: برای حفظ کیفیت فرآیندهای تصفیه و گندزدایی، روزانه در حدود ۸۵ تن مواد گندزدا در تصفیه‌خانه‌های فاضلاب استان مورد استفاده قرار می‌گیرد.

وی با اشاره به برنامه‌های راهبردی مرکز پایش و نظارت بر کیفیت شرکت آب و فاضلاب استان اصفهان در سال ۱۴۰۵ تصریح کرد: راه‌اندازی آزمایشگاه‌های تصفیه‌خانه‌های فاضلاب خوانسار، مبارکه و چادگان، ساخت و تجهیز آزمایشگاه‌های آب خور و بیابانک و تصفیه‌خانه آب خوانسار، از جمله طرح های شاخص امسال به شمار می‌رود.

اکبری با تأکید بر اهمیت استقرار نظام‌های کیفیت در آزمایشگاه‌های آب و فاضلاب اظهار داشت: استقرار استاندارد ۱۷۰۲۵ در تصفیه‌خانه فاضلاب شاهین‌شهر و آزمایشگاه میکروبی آب زیار، اخذ گواهینامه همین استاندارد برای آزمایشگاه مرکزی ستاد و آزمایشگاه فلمن و همچنین تمدید گواهینامه‌های موجود در آزمایشگاه های استان از مهم‌ترین برنامه‌های کیفی آبفای اصفهان در سال ۱۴۰۵ خواهد بود.



راه‌اندازی آزمایشگاه تخصصی تصفیه‌خانه فاضلاب شرق اصفهان



مدیرعامل آبفای استان اصفهان از راه‌اندازی آزمایشگاه تخصصی تصفیه‌خانه فاضلاب شرق اصفهان با هزینه‌ای بالغ بر ۴۰ میلیارد ریال خبر داد.

ناصر اکبری گفت: این آزمایشگاه تخصصی با هدف ارتقای کیفیت خدمات، افزایش دقت در کنترل فرآیندهای تصفیه و پایش مستمر کیفیت پساب، تجهیز و راه‌اندازی شده است.

وی افزود: در این آزمایشگاه، آزمون‌های تخصصی شامل BOD، COD، TSS، pH، اکسیژن محلول (DO)، MPN، دما، کدورت و کلر باقیمانده بر روی نمونه‌های فاضلاب و پساب انجام می‌شود که امکان پایش مستمر شاخص‌های کیفی، ارزیابی دقیق عملکرد واحدهای تصفیه و اطمینان از انطباق کیفیت پساب خروجی با استانداردهای زیست‌محیطی را فراهم می‌کند.

مدیرعامل آبفای استان اصفهان با اشاره به این که پیش از این، آزمایش‌های مربوط به این تصفیه‌خانه در آزمایشگاه ستاد شرکت انجام می‌شد، تصریح کرد: استقرار آزمایشگاه در محل تصفیه‌خانه موجب کاهش زمان پاسخ‌گویی، تسریع در تصمیم‌گیری‌های بهره‌برداری، افزایش دقت کنترل فرآیندها و ارتقای بهره‌وری در مدیریت تصفیه‌خانه خواهد شد.

اکبری با بیان این‌که تصفیه‌خانه فاضلاب شرق اصفهان دارای ظرفیت اسمی تصفیه ۱۰۰ هزار مترمکعب فاضلاب در شبانه‌روز است، گفت: این تصفیه‌خانه هم‌اکنون روزانه در حدود ۸۵ هزار مترمکعب فاضلاب را تصفیه می‌کند و راه‌اندازی آزمایشگاه تخصصی، نقش مهمی در حفظ کیفیت پساب تولیدی و صیانت از محیط‌زیست خواهد داشت.

وی از توسعه دامنه خدمات این آزمایشگاه نیز خبر داد و افزود: در آینده نزدیک، انجام آزمایش‌های تصفیه‌خانه‌های فاضلاب نایین، انارک، هرند، اژیه، ورزنه، هاشم‌آباد و تودشک کوهپایه نیز به این آزمایشگاه منتقل خواهد شد؛ اقدامی که ضمن یکپارچه‌سازی نظام پایش کیفی، موجب افزایش سرعت و دقت خدمات آزمایشگاهی در شرق استان اصفهان می‌شود.

سرمایه‌گذاری ۵۰۰۰ میلیارد ریالی آبفای اصفهان برای توسعه مخازن ذخیره آب

مدیرعامل شرکت آب و فاضلاب استان اصفهان از احداث و تکمیل ۲۴ باب مخزن ذخیره آب با اعتباری بالغ بر ۵ هزار میلیارد ریال، از ابتدای سال گذشته تاکنون خبر داد.

ناصر اکبری ظرفیت مجموع این مخازن جدید را ۴۴ هزار و ۷۰۰ مترمکعب عنوان کرد و گفت: این طرح با هدف افزایش پایداری تأمین آب شرب، ارتقای تاب‌آوری تأسیسات آبرسانی و پاسخ‌گویی به نیازهای توسعه‌ای مناطق مختلف استان در حال اجراست و تعدادی از این تکمیل شده است.

وی افزود: در این مدت مخازن ذخیره آب در قلعه ناظر، سین برخوار، منشیان، یحیی‌آباد نطنز و چهار باب مخزن پیش‌ساخته با ظرفیت مجموع ۵۰۰ مترمکعب در شهرستان سمیرم به بهره‌برداری رسیده است که نقش مهمی در افزایش پایداری تأمین آب مناطق تحت پوشش ایفا می‌کنند.

مدیرعامل آبفای استان اصفهان با اشاره به مخازن در دست اجرا گفت: مخزن ۱۰ هزار مترمکعبی قائمیه به همراه ایستگاه پمپاژ آن با پیشرفت فیزیکی بیش از ۸۰ درصد در شهر اصفهان، مخزن ۵ هزار مترمکعبی سده لنجان با پیشرفت ۵۰ درصد، مخزن ۲ هزار مترمکعبی خور با پیشرفت ۹۰ درصد، مخزن ۱۰هزار مترمکعبی شاهین شهر با پیشرفت ۴۰ درصد و مخزن ۲ هزار مترمکعبی هرند با پیشرفت ۱۰ درصد از مهم‌ترین مخازن در حال اجرای استان به شمار می‌روند، ضمن این‌که عملیات احداث مخازن ذخیره آب بوئین‌میاندشت، جلال‌آباد نجف‌آباد، جهادآباد شاهین‌شهر، چوپانان ، مجتمع زرکان میمه، خفر و جزن نطنز نیز با سرعت در حال انجام است.

اکبری با بیان این‌که توسعه مخازن ذخیره آب بدون تقویت زیرساخت‌های انتقال و توزیع، اثربخشی لازم را نخواهند داشت، افزود: احداث و تکمیل سه ایستگاه پمپاژ آب نیز در دستور کار قرار گرفته که ایستگاه پمپاژ شاپورآباد برخوار به بهره‌برداری رسیده و عملیات ایستگاه پمپاژ شماره ۲ قمیشلو دهاقان و ایستگاه پمپاژ و اتاقک سرچاهی سنگباران فریدونشهر در حال اجراست.

وی همچنین به پیشرفت طرح‌های جهاد آبرسانی روستایی نیز اشاره کرد و گفت: در قالب قرارداد نخست جهاد آبرسانی در شهرستان‌های فریدونشهر، سمیرم و نائین که از سال ۱۴۰۱ آغاز شده و هم‌اکنون بیش از ۷۰ درصد پیشرفت فیزیکی دارد، ۲۵ باب مخزن با مجموع ظرفیت ۶۱۰۰ مترمکعب و ۶ ایستگاه پمپاژ در دست اجراست که نقش مهمی در ارتقای پایداری تأمین آب روستاهای هدف و کاهش محرومیت آبی این مناطق خواهد داشت.



مدیرعامل آبفای استان اصفهان خبر داد؛

نصب ۸۴۴۰ انشعاب و اجرای ۱۳۳ کیلومتر لوله‌گذاری آب و فاضلاب در سه‌ماهه نخست امسال



مدیرعامل آبفای استان اصفهان از نصب ۸ هزار و ۴۴۰ فقره انشعاب و ۱۳۳ کیلومتر لوله‌گذاری آب و فاضلاب در سه‌ماهه نخست امسال خبر داد.

ناصر اکبری با تشریح عملکرد این شرکت در سه ماهه نخست سال ۱۴۰۵ اظهار کرد: در این مدت تعداد ۴ هزار و ۹۹۶ فقره انشعاب آب و ۳ هزار و ۴۴۴ فقره انشعاب فاضلاب در نقاط مختلف استان اصفهان نصب و به شبکه خدمات‌رسانی متصل شد.

وی افزود: همزمان با توسعه خدمات، بیش از ۹۸ کیلومتر لوله‌گذاری در بخش آب اجرا شد که شامل ۵۳ کیلومتر توسعه شبکه توزیع، ۲۴ کیلومتر توسعه خطوط انتقال، ۱۷ کیلومتر اصلاح شبکه توزیع و ۴.۵ کیلومتر اصلاح خطوط انتقال آب بوده است.

مدیرعامل شرکت آب و فاضلاب استان اصفهان ادامه داد: در بخش فاضلاب نیز ۳۵.۵ کیلومتر عملیات لوله‌گذاری شامل اجرای خطوط اصلی، خطوط فرعی، خطوط انتقال و اصلاح شبکه به انجام رسید که نقش مهمی در توسعه زیرساخت‌های جمع‌آوری و انتقال فاضلاب و ارتقای کیفیت خدمات ایفا می‌کند.

اکبری خاطرنشان کرد: توسعه زیرساخت‌های آب و فاضلاب متناسب با نیازهای جمعیتی، افزایش تاب‌آوری شبکه‌ها و ارتقای کیفیت خدمات، از اولویت‌های اصلی شرکت است و این روند با بهره‌گیری از توان فنی و عملیاتی مجموعه آبفا با جدیت ادامه خواهد یافت.

در نشست مشترک مدیرعامل آبفای اصفهان، نماینده مردم و فرماندار شهرستان لنجان مطرح شد؛

تاکید بر سرعت بخشیدن به طرح های اولویت‌دار آب و فاضلاب شهرستان لنجان



در نشست مشترک مدیرعامل شرکت آب و فاضلاب استان اصفهان، فرماندار و نماینده مردم شهرستان لنجان در مجلس شورای اسلامی بر تسریع در اجرای طرح‌های اولویت‌دار آب و فاضلاب و رفع چالش‌های زیرساختی شهرستان تأکید کردند.

نشست بررسی مسائل و مشکلات حوزه آب و فاضلاب شهرستان لنجان با حضور «ناصر اکبری» مدیرعامل شرکت آب و فاضلاب استان اصفهان، « علیرضا بصیری» فرماندار شهرستان لنجان، «اکبر پولادی» نماینده مردم شهرستان لنجان در مجلس شورای اسلامی و جمعی از مسئولان این شهرستان برگزار شد.

در این نشست، پس از بررسی مهم‌ترین چالش‌های حوزه آب و فاضلاب شهرستان، مقرر شد اجرای طرح های اولویت دار با هماهنگی و تعامل میان شرکت آب و فاضلاب استان، فرمانداری و نماینده مردم در مجلس شورای اسلامی با شتاب بیشتری دنبال شود تا زمینه رفع مشکلات زیرساختی شهرها و روستاهای شهرستان فراهم شود.

همچنین موضوعاتی از جمله تأمین پایدار آب شرب، توسعه و اصلاح شبکه های آب و فاضلاب، روند اجرای طرحهای فاضلاب و راهکارهای تسریع در اجرای طرحهای عمرانی مرتبط مورد بررسی و تبادل نظر قرار گرفت و مسئولان بر ضرورت برنامه ریزی منسجم و پیگیری مستمر برای تحقق اهداف تعیین‌شده تأکید کردند.

در پایان این نشست، بر استمرار جلسات هماهنگی و پیگیری مصوبات با هدف ارتقای خدمات‌رسانی و بهبود وضعیت زیرساخت‌های آب و فاضلاب شهرستان لنجان تأکید شد

مدیرعامل شرکت آب و فاضلاب استان اصفهان، در ادامه سفر خود به این شهرستان همچنین با حضور در امور آب و فاضلاب منطقه لنجان، از بخش‌های مختلف بازدید و با مسئولان و کارکنان این امور دیدار و گفت وگو کرد.

وی در این دیدار، رعایت نظم و انضباط اداری، تکریم ارباب رجوع، پاسخگویی مناسب به درخواست های مشترکان و ارائه خدمات مطلوب را از مهم‌ترین اولویت های کارکنان برشمرد و بر ضرورت تلاش مضاعف برای افزایش رضایت‌مندی مردم تأکید کرد.

مدیرعامل آبفای استان اصفهان تاکید کرد؛

نهادینه سازی هوش مصنوعی با تکیه بر آموزش، فرهنگ‌سازی و توسعه زیرساخت ها



مدیرعامل آبفای استان اصفهان، آموزش، فرهنگ‌سازی و تقویت زیرساخت‌های فنی را سه رکن اساسی برای نهادینه‌سازی هوش مصنوعی در فرآیندهای سازمانی برشمرد و بر برگزاری منظم و فصلی این کارگروه تأکید کرد.

ناصر اکبری روز سه‌شنبه ۲۳ تیرماه در دومین نشست کارگروه هوش مصنوعی آبفای استان اصفهان، با اشاره به تأکید استاندار اصفهان و مجموعه وزارت نیرو بر بهره‌گیری از ظرفیت های هوش مصنوعی در دستگاه‌های اجرایی، اظهار داشت: آبفای استان اصفهان از زیرساخت‌های فنی مناسبی برای توسعه و استقرار فناوری‌های نوین برخوردار است و باید با برنامه‌ریزی هدفمند، آموزش کارکنان، فرهنگ‌سازی و تقویت زیرساخت‌ها، زمینه استفاده گسترده از هوش مصنوعی در بخش‌های مختلف شرکت فراهم شود.

وی با بیان این‌که هوش مصنوعی می‌تواند نقش مؤثری در افزایش بهره‌وری، تسریع ارائه خدمات و بهبود فرآیندهای سازمانی ایفا کند، افزود: برگزاری مستمر و فصلی جلسات کارگروه هوش مصنوعی، ضمن ایجاد هم افزایی میان واحدهای مختلف، زمینه‌ساز شناسایی ظرفیت‌ها، بررسی چالش‌ها و اجرای طرح های کاربردی در این حوزه خواهد بود.

مدیرعامل آبفای استان اصفهان همچنین بر استفاده از توان کارشناسان متخصص شرکت در پیشبرد برنامه‌های مرتبط با هوش مصنوعی تأکید کرد و خواستار مشارکت فعال واحدهای مختلف در اجرای این برنامه‌ها شد.

در ادامه این نشست، معاون منابع انسانی و تحقیقات شرکت آب و فاضلاب استان اصفهان، با ابراز امیدواری نسبت به دستاوردهای این کارگروه گفت: تلاش شده است از توان و دانش کارشناسان خبره شرکت در این کارگروه استفاده شود تا با هم‌افزایی و تبادل تجربیات، راهکارهای عملیاتی برای توسعه کاربردهای هوش مصنوعی در شرکت ارائه گردد.

امرالله سلیمانی افزود: امیدواریم خروجی این نشست‌ها به ارتقای کیفیت خدمات، افزایش رضایت‌مندی مشترکان و بهبود عملکرد شرکت در ارائه خدمات به شهروندان منجر شود.

گفتنی است در ابتدای این نشست اعضای کارگروه هوش مصنوعی دیدگاه‌ها، پیشنهادها و نقطه‌نظرات خود را درباره توسعه کاربردهای هوش مصنوعی در بخش‌های مختلف شرکت مطرح و بر ضرورت تدوین برنامه‌های اجرایی، آموزش مستمر و بهره‌گیری از فناوری‌های نوین برای تحقق اهداف شرکت تأکید کردند.

سرعت گرفتن اجرای زیرساخت‌های آب طرح‌های اقدام ملی مسکن در شهرستان های «برخوار» و «شاهین شهر، میمه و وزوان»

تسریع در اجرای زیرساخت‌های آب طرح‌های اقدام ملی مسکن و تسهیل در واگذاری انشعاب فاضلاب در شهر گرگاب از جمله مهم‌ترین مباحث مطرح شده در نشست مشترک مدیرعامل آبفای استان اصفهان و نماینده مردم شهرستان های «برخوار» و «شاهین شهر، میمه و وزوان» در مجلس شورای اسلامی بود.

در این نشست که روز چهارشنبه ۱۰ تیرماه با حضور « ناصر اکبری» و «حسینعلی حاجی دلیگانی» برگزار شد بر سرعت بخشیدن به اجرای زیرساخت‌های مربوط به شبکه آبرسانی طرح‌های اقدام ملی مسکن در این دو شهرستان تاکید به عمل آمد.

در این نشست همچنین به واگذاری ۱۲۵۷ فقره انشعاب فاضلاب به متقاضیان شهر گرگاب در ۹ ماهه گذشته اشاره شد و مقرر گردید به منظور رفاه حال شهروندان، فرایند واگذاری انشعاب در این شهر تا اطلاع ثانوی به صورت تقسیط و مطابق با شرایط اعلامی از سوی شرکت آب و فاضلاب استان اصفهان انجام گیرد.

چگونگی ایجاد زیرساخت‌های لازم برای خدمت‌رسانی به ۶۳ واحد مسکونی خیرساز مجموعه لاله‌های سرخ شهر گز از دیگر موضوعاتی بود که در نشست مشترک مدیرعامل آبفای استان اصفهان و نماینده مردم شهرستان های « برخوار» و « شاهین شهر، میمه و وزوان» در مجلس شورای اسلامی مورد بحث و تبادل نظر قرار گرفت.



برگزاری آیین نکوداشت جمعی از مدیران بازنشسته آبفای استان اصفهان

آیین نکوداشت و تکریم جمعی از مدیران ارشد بازنشسته شرکت آب و فاضلاب استان اصفهان برگزار شد.

در این مراسم که روز سه‌شنبه ۹ تیرماه با حضور مدیرعامل و جمع زیادی از مدیران و کارکنان این شرکت برگزار شد، از زحمات و تلاش‌های « امیرحسین حکمتیان» معاون بهره‌برداری فاضلاب، «مجتبی قبادیان» مشاور مدیرعامل، «رضا رحیمی» مدیر دفتر حراست و امور محرمانه، «علیرضا میرآبادی» مدیر دفتر بهره‌برداری تصفیه‌خانه‌ها و ایستگاه‌های پمپاژ، « سعید شمسایی» مدیر دفتر بررسی‌های فنی فاضلاب و «محمدرضا جواهری» مجری طرح‌های مهم که در پایان سال ۱۴۰۴ به افتخار بازنشستگی نائل شدند تقدیر به عمل آمد.

مدیرعامل شرکت آب و فاضلاب استان اصفهان در این مراسم با گرامیداشت جایگاه والای بازنشستگان، اظهار داشت: صنعت آب و فاضلاب استان اصفهان در دهه‌های گذشته فراز و نشیب‌های بسیاری را پشت سر گذاشته و توسعه زیرساخت‌های آبرسانی و فاضلاب شهری، مدیون تلاش‌های شبانه‌روزی و تخصص همه کارکنان بوده است.

«ناصر اکبری» بازنشستگان را گنجینه های ارزشمند و راهبردی شرکت خواند و افزود: بازنشستگان؛ تنها همکاران دیروز نیستند بلکه امروز نیز می‌توانند با مشاوره‌هایی که ارائه می‌دهند نقش موثری در شکوفایی صنعت داشته باشند.

وی با تأکید بر لزوم نهادینه کردن مدیریت دانش و انتقال تجربیات در شرکت، تصریح کرد: ضروری است سازوکارهای دقیقی برای بهره‌مندی از دانش بومی و تجربیات زیسته این پیشکسوتان و ثبت و مستندسازی این تجربیات گران‌بها ایجاد شود.

مدیرعامل شرکت آبفای استان اصفهان افزود: انتظار این است که با ایجاد پلی میان دانش نسل پیشکسوت و انرژی و نوآوری نسل جوان، مسیر شکوفایی صنعت آب و فاضلاب هموارتر از قبل شود.

در ادامه این مراسم، معاون منابع انسانی و تحقیقات شرکت آب و فاضلاب استان



اصفهان در سخنانی اظهار داشت: همه کارکنان باید قدردان توفیق خدمت‌رسانی به مردم، به‌ویژه در حوزه سقایی باشند.

امرالله سلیمانی گفت: بازنشستگان امروز جزو نخبگان شرکت بوده‌اند و از این‌رو، اداره منابع انسانی باید بیش از پیش بر جانشین‌پروری و برنامه‌ریزی دقیق برای جایگزینی متمرکز شود تا چرخه خدمت‌رسانی به مردم بدون هیچ‌گونه وقفه‌ای ادامه یابد.

در بخش پایانی این مراسم، مدیران بازنشسته به بیان خاطرات و انتقال تجربیات ارزشمند خود در طول دوران خدمت پرداختند و در پایان، با اهدای لوح سپاس و هدایایی از سوی مدیرعامل شرکت، از سال‌ها خدمت صادقانه آن‌ها تجلیل شد.

همچنین در این مراسم « امیر شهیر» به عنوان معاون بهره‌برداری فاضلاب، «مهدی رسولی» به عنوان مدیر دفتر حراست و امور محرمانه، «وحید صفایی» به عنوان مدیر دفتر مطالعات و بررسی های فنی، «سید محمد موسوی» به عنوان مدیر دفتر بهره‌برداری تصفیه‌خانه‌ها و ایستگاه‌های پمپاژ فاضلاب و «حسن سیاه‌پور» به عنوان مجری طرح‌های مهم معرفی شدند.

تاکید مدیرعامل آبفای استان اصفهان بر رفع موانع و مشکلات پیمانکاران طرف قرارداد با شرکت

مدیرعامل شرکت آب و فاضلاب استان اصفهان بر تداوم برگزاری نشست‌های مشترک با پیمانکاران و بررسی منظم مشکلات، تسهیل و اصلاح فرآیندها به منظور رفع مشکلات تأکید کرد.

ناصر اکبری روز سه‌شنبه ۲۳ تیرماه در نشست با نمایندگان پیمانکاران حوزه بهره‌برداری آب و فاضلاب طرف قرارداد با آبفای استان اصفهان، با اشاره به اهمیت تعامل مستمر میان شرکت و پیمانکاران، گفت: مشکلات، پیشنهادها و موارد مورد نظر به صورت مکتوب ارائه و از طریق دفتر بازرسی و رسیدگی به شکایات شرکت نیز پیگیری شود تا امکان بررسی دقیق‌تر و اتخاذ تصمیمات مناسب فراهم شود.

وی با ابراز امیدواری نسبت به برگزاری منظم این نشست‌ها در طول سال افزود: هدف از این جلسات، شناسایی و رفع موانع موجود و ایجاد سازوکاری مشخص برای رسیدگی به مسائل پیمانکاران است تا مشکلات به تدریج برطرف و گام‌های مؤثری در بهبود روند اجرای قراردادها برداشته شود.

مدیرعامل آبفای استان اصفهان، اصلاح روش‌ها و فرآیندهای قراردادی، رسیدگی به مسائل بیمه‌ای، تسهیل در پرداخت مطالبات، تعیین تکلیف قراردادهای باز و ساماندهی موضوع واگذاری لوازم مورد نیاز نصب انشعابات آب و فاضلاب را از مهم‌ترین محورهای این نشست برشمرد.

اکبری همچنین بر جمع‌بندی نظرات و پیشنهادهای پیمانکاران و طرح آن‌ها در معاونت‌های ذی‌ربط تأکید کرد و گفت: انتظار می‌رود پیمانکاران با نظارت دقیق‌تر



بر عملیات رفع حوادث آب و فاضلاب، نصب انشعابات، تعویض کنتورها و همچنین ارزیابی عملکرد نیروهای شاغل در این بخش‌ها، در ارتقای کیفیت خدمات نقش مؤثرتری ایفا کنند.

وی اظهار امیدواری کرد با بررسی و رفع دغدغه‌های پیمانکاران، ضمن تسریع در حل مسائل اجرایی، زمینه افزایش رضایتمندی مشترکان و ارتقای سطح خدمات شرکت فراهم شود.

در این نشست، نمایندگان پیمانکاران نیز مسائل و مشکلات خود را در زمینه روند رسیدگی به صورت‌وضعیت‌ها، مسئله مفاصاحساب، مطالبات و سایر موضوعات اجرایی مطرح کردند و خواستار تسریع در فرآیندهای مربوطه شدند.

مدیریت مصرف؛ حلقه تکمیل‌کننده پایداری شبکه آب شرب اصفهان در روزهای گرم سال



معاون بهره برداری آب شرکت آبفای استان اصفهان با تأکید بر اینکه عبور از اوج مصرف تابستان در کنار اقدامات گسترده فنی، نیازمند همراهی شهروندان است، گفت: رعایت چند راهکار ساده در مصرف آب و استفاده صحیح از تأسیسات خانگی، نقش مهمی در حفظ پایداری شبکه آب شرب استان دارد.

محمودرضا فیروزی‌فر با اشاره به تداوم شرایط کم‌آبی در استان اصفهان اظهارکرد: با وجود اجرای گسترده طرح‌های فنی برای کاهش هدررفت و مدیریت هوشمند شبکه، پایداری تأمین آب شرب در روزهای اوج مصرف، بیش از هر زمان دیگری به مدیریت مصرف از سوی مشترکان وابسته است.

وی با بیان این‌که سرانه مصرف آب در استان اصفهان ۱۶۷ لیتر به ازای هر نفر در شبانه‌روز است، افزود: این میزان بالاتر از الگوی مصرف بوده و کاهش مصارف غیرضروری می‌تواند نقش مؤثری در حفظ پایداری شبکه آبرسانی ایفا کند.

معاون بهره‌برداری آب آبفای استان اصفهان، استفاده بهینه از کولرهای آبی را یکی از مهم‌ترین راهکارهای مدیریت مصرف دانست و گفت: هر کولر آبی در فصل گرما روزانه بین ۳۰۰ تا ۴۰۰ لیتر آب مصرف می‌کند؛ از این‌رو تنظیم شناور، نصب سایه‌بان، استفاده از دور کند و انجام سرویس دوره‌ای کولر، تأثیر قابل توجهی در کاهش مصرف آب دارد.

فیروزی‌فر همچنین انتقال مصارف پرآب از ساعات اوج مصرف به ساعات پایانی شب را اقدامی مؤثر در کاهش فشار شبکه عنوان کرد و افزود: استفاده از ماشین لباسشویی و انجام شست‌وشوهای غیرضروری در خارج از بازه زمانی ۱۲ ظهرتا ساعت ۱۸، به توزیع متعادل‌تر آب در سطح شبکه کمک می‌کند.

وی با تأکید بر لزوم استفاده از تجهیزات استاندارد در ساختمان‌ها گفت: نصب مخزن ذخیره و پمپ مطابق ضوابط فنی، راهکار مناسبی برای تأمین فشار آب در ساختمان‌هاست، اما نصب مستقیم پمپ روی شبکه توزیع آب، اقدامی غیرقانونی است که علاوه بر تضییع حقوق سایر مشترکان، موجب اختلال در شبکه و آسیب به تأسیسات خواهد شد.

معاون بهره‌برداری آب آبفای استان اصفهان در پایان با اشاره به تداوم پویش «اصفهان منهای ۲۰» خاطرنشان کرد: این پویش با هدف ترویج مدیریت مصرف و کاهش روزانه ۲۰ لیتر از مصرف هر شهروند همچنان ادامه دارد و همراهی مردم، مهم‌ترین سرمایه برای عبور از روزهای گرم و حفظ پایداری تأمین آب شرب استان است.

آبرسانی پایدار به ۵۸ روستای استان اصفهان در قالب طرح جهاد آبرسانی

معاون مهندسی و توسعه شرکت آب و فاضلاب استان اصفهان از آبرسانی پایدار به ۵۸ روستا در قالب طرح جهاد آبرسانی از سال ۱۴۰۰ تاکنون خبر داد و گفت: برنامه‌ریزی برای بهره‌مندی ۵۰ روستای دیگر تا پایان سال ۱۴۰۵ در حال انجام است.

محسن صالح اظهار داشت: قرارداد نخست این طرح در شهرستان‌های فریدونشهر، سمیرم و نائین با پیشرفت فیزیکی ۷۰ درصد در حال اجراست و از زمان آغاز اجرای این طرح در سال ۱۴۰۰ تاکنون، بیش از ۲۴۰ کیلومتر خطوط انتقال آب اجرا شده، ۲۴ باب مخزن ذخیره آب با ظرفیت مجموع ۶ هزار و ۱۰۰ مترمکعب احداث شده و عملیات احداث و تکمیل ۶ ایستگاه پمپاژ نیز با پیشرفت فیزیکی بیش از ۲۵ درصد در حال انجام است.

وی همچنین از آغاز اجرای قرارداد دوم جهاد آبرسانی در استان خبر داد و گفت: این قرارداد با اعتباری بالغ بر ۶۰۰۰ میلیارد ریال برای ۲۰۰ روستای هدف تعریف شده و عملیات اجرایی آن در شهرستان فریدن آغاز شده است. همزمان، فعالیت‌های اجرایی در سایر جبهه‌های کاری نیز با هدف تسریع در تکمیل طرح‌ها و گسترش پوشش خدمات آبرسانی روستایی ادامه دارد.

معاون مهندسی و توسعه شرکت آب و فاضلاب استان اصفهان در پایان تأکید کرد: اجرای طرح‌های جهاد آبرسانی با همکاری وزارت نیرو، شرکت مهندسی آب و فاضلاب کشور و قرارگاه امام حسن مجتبی(ع)، یکی از مهم‌ترین اقدامات برای تأمین آب شرب پایدار در مناطق روستایی و ارتقای شاخص‌های توسعه و رفاه در استان اصفهان به شمار می‌رود.



معاون بهره‌برداری فاضلاب آبفای استان اصفهان خبر داد؛

توسعه زیرساخت‌های انرژی و پایش کیفیت در تاسیسات فاضلاب آبفای استان اصفهان



معاون بهره‌برداری فاضلاب آبفای استان اصفهان از اجرای مجموعه‌ای از اقدامات راهبردی در سال ۱۴۰۴ برای افزایش تاب‌آوری تأسیسات فاضلاب در برابر ناترازی انرژی، توسعه بهره‌گیری از انرژی‌های تجدیدپذیر، ارتقای نظام پایش کیفیت پساب و بهبود قابلیت اطمینان تأسیسات برق خبر داد.

امیر شهیر با اشاره به اجرای برنامه‌های مدیریت انرژی در تأسیسات فاضلاب استان اظهار کرد: با هدف مقابله با ناترازی انرژی و جلوگیری از اختلال در فرآیند بهره‌برداری از تصفیه‌خانه‌ها و ایستگاه‌های پمپاژ، تعداد ۱۶ دستگاه مولد برق اضطراری (دیزل ژنراتور) با ظرفیت مجموع ۶ هزار کیلوولت‌آمپر تأمین و در مدار بهره‌برداری قرار گرفت که برای اجرای این طرح بالغ بر ۹۰ میلیارد تومان سرمایه‌گذاری شده است.

وی توسعه بهره‌گیری از انرژی‌های تجدیدپذیر را از دیگر اولویت های شرکت آب و فاضلاب استان اصفهان برشمرد و افزود: در سال ۱۴۰۴ سامانه برق خورشیدی با ظرفیت ۲۰ کیلووات در تصفیه‌خانه فاضلاب جنوب اصفهان نصب و راه‌اندازی شد که برای اجرای آن ۱۲ میلیارد ریال هزینه شده است. همچنین قرارداد اجرای نیروگاه خورشیدی ۵ کیلوواتی در تصفیه‌خانه فاضلاب شاهین‌شهر نیز منعقد شده و در مرحله اجرا قرار دارد.

معاون بهره‌برداری فاضلاب آبفای استان اصفهان با تأکید بر اهمیت پایش مستمر کیفیت پساب خروجی تصفیه‌خانه‌ها گفت: به منظور افزایش دقت نظارت بر شاخص‌های بهداشتی و میکروبی پساب، ۱۴ دستگاه کلرسنج برخط در تصفیه‌خانه‌های فاضلاب استان نصب و راه‌اندازی شد. برای اجرای این طرح که نقش مهمی در کنترل فرآیند گندزدایی و ارتقای کیفیت پساب خروجی دارد، بیش از ۶ میلیارد تومان هزینه شده است.

شهیر همچنین از اجرای یک اقدام نوآورانه در حوزه نگهداری و ایمنی تأسیسات برق خبر داد و تصریح کرد: برای نخستین بار در سطح کشور، ممیزی تخصصی پست‌های برق ۲۰ کیلوولت تأسیسات فاضلاب استان با همکاری شرکت مهندسی آب و فاضلاب کشور انجام شد. این اقدام با هدف ارزیابی وضعیت فنی تجهیزات، ارتقای قابلیت اطمینان شبکه برق و کاهش ریسک‌های بهره‌برداری در تأسیسات فاضلاب به اجرا درآمد.

در نشست مشترک با مدیران آبفای مناطق بهارستان، جرقویه، هرند و براآن و کرارج صورت گرفت؛

تأکید معاون برنامه ریزی و بودجه بر تسریع جذب اعتبارات عمرانی و توسعه درآمدهای پایدار



در نشست معاون برنامه‌ریزی و بودجه شرکت آب و فاضلاب استان اصفهان با مدیران آبفای مناطق بهارستان، جرقویه، هرند و براآن و کرارج، راهکارهای تسریع در جذب اعتبارات عمرانی، توسعه فروش پساب، جذب سرمایه‌گذار و ارتقای شاخص‌های عملکردی مناطق بررسی شد.

در این نشست، معاون برنامه‌ریزی و بودجه آبفای استان اصفهان با تأکید بر ضرورت جذب و هزینه‌کرد به‌موقع اعتبارات عمرانی تخصیص‌یافته، بر بهره‌گیری حداکثری از ظرفیت‌های موجود برای تسریع در اجرای طرح‌های زیربنایی و ارتقای کیفیت خدمات‌رسانی به مشترکان تأکید کرد.

ابراهیم محمدی توسعه فروش پساب، جذب سرمایه‌گذاران و استفاده از ظرفیت های اقتصادی این بخش را از مهم‌ترین راهبردهای افزایش درآمدهای پایدار شرکت دانست و بر برنامه‌ریزی منسجم و پیگیری مستمر جهت تحقق اهداف پیش‌بینی‌شده در این حوزه تاکید کرد.

در ادامه این نشست، عملکرد امور آب و فاضلاب مناطق خودگردان بهارستان، جرقویه، هرند و براآن و کرارج در شاخص‌های مختلف اجرایی و مدیریتی مورد ارزیابی قرار گرفت و مدیران و کارشناسان حاضر، ضمن بررسی چالش‌های موجود، راهکارهای بهبود فرآیندها، رفع موانع اجرایی و ارتقای امتیازات ارزیابی عملکرد را مورد بحث و تبادل‌نظر قرار دادند.

همزمان با روز فناوری اطلاعات

نشست آموزشی؛ توجیهی کارشناسان فناوری اطلاعات آبفای استان اصفهان برگزار شد

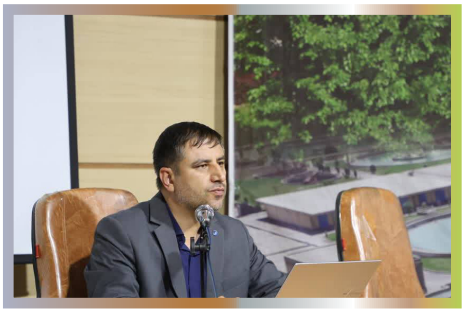



همزمان با ۲۲ تیرماه، روز فناوری اطلاعات مراسم بزرگداشت این روز و همچنین نشست آموزشی—توجیهی کارشناسان فناوری اطلاعات شرکت آب و فاضلاب استان اصفهان با هدف تجلیل از تلاش‌های کارکنان این حوزه، تبادل دانش و ارتقای سطح خدمات برگزار شد.

در این نشست که با حضور کارشناسان دفتر فناوری اطلاعات ستاد و مناطق خودگردان شرکت برگزار شد، امراله سلیمانی، معاون منابع انسانی و تحقیقات، با اشاره به نقش راهبردی فناوری اطلاعات در پایداری و تداوم خدمات آب و فاضلاب، از تلاش‌های کارشناسان این حوزه قدردانی کرد.

وی همچنین برنامه‌ریزی برای رفع چالش‌های موجود، ارتقای سطح دانش تخصصی کارشناسان و بهره‌گیری هرچه بیشتر از فناوری‌های نوین را از مهم‌ترین راهبردهای شرکت در مسیر توسعه خدمات و افزایش بهره‌وری برشمرد.

در ادامه این نشست، محسن نوروزی، مدیر دفتر توسعه فناوری اطلاعات، امنیت و هوشمندسازی شرکت آب و فاضلاب استان اصفهان، گزارشی از عملکرد حوزه فناوری اطلاعات در سال ۱۴۰۴ و برنامه‌های پیش‌بینی‌شده برای سال ۱۴۰۵ ارائه کرد.

وی با تشریح جایگاه کارشناسان فناوری اطلاعات مناطق در ساختار فناوری اطلاعات شرکت، اظهار داشت: عملکرد مطلوب هر یک از کارشناسان، بخشی از زنجیره خدمات فناوری اطلاعات را تکمیل می‌کند و هرگونه ضعف در یکی از حلقه‌های این زنجیره، بر عملکرد کل مجموعه تأثیرگذار خواهد بود.

نوروزی همچنین با تشریح وظایف پنج‌گانه کارشناسان فناوری اطلاعات مناطق، انتظارات شرکت از نحوه اجرای هر یک از این مأموریت‌ها را تبیین کرد.

در بخش پایانی این نشست نیز مباحث آموزشی در حوزه نرم‌افزارهای مورد استفاده در شرکت و زیرساخت‌ها ارائه شد و کارشناسان حاضر ضمن طرح پرسش‌های تخصصی خود، پاسخ‌های لازم را از سوی مسئولان دریافت کردند.

با آغاز اجرای پیمان جدید؛

پیشرفت شبکه جمع‌آوری فاضلاب چادگان به ۶۰ درصد می‌رسد





با آغاز اجرای پیمان جدید شبکه جمع‌آوری فاضلاب شهر چادگان، پیشرفت این طرح زیرساختی از ۵۰ به ۶۰ درصد افزایش خواهد یافت.

مدیر امور آب و فاضلاب منطقه چادگان در حاشیه بازدید فرماندار شهرستان از روند اجرای این طرح، اظهار کرد: تاکنون ۳۲ کیلومتر از شبکه جمع‌آوری فاضلاب شهر چادگان اجرا شده که معادل ۵۰ درصد پیشرفت فیزیکی عملیات است.

محمد رضا یبلویی افزود: با آغاز اجرای پیمان جدید، عملیات لوله‌گذاری ۷ کیلومتر دیگر از شبکه در دستور کار قرار گرفته است که با تکمیل آن، پیشرفت فیزیکی طرح به حدود ۶۰ درصد خواهد رسید و زمینه برای واگذاری و نصب انشعاب فاضلاب در محله های تحت پوشش فراهم می‌شود.

وی با اشاره به اهمیت این طرح در توسعه زیرساخت‌های شهری تصریح کرد: اجرای شبکه جمع‌آوری فاضلاب، ضمن ارتقای شاخص‌های بهداشتی و زیست‌محیطی، نقش مؤثری در بهبود کیفیت زندگی شهروندان و توسعه پایدار شهر چادگان خواهد داشت.

تامین پایدار آب شرب بیش از ۲۵ هزار نفر در منطقه بادرود با اجرای طرح های زیرساختی





مدیر آبفای منطقه بادرود از تأمین پایدار آب شرب بیش از ۲۵ هزار نفر از ساکنان شهرها و روستاهای این منطقه بدون نیاز به آبرسانی سیار خبر داد.

علی یزله گفت: اجرای طرح‌های اصلاح شبکه، نوسازی تأسیسات، هوشمندسازی سامانه‌های بهره‌برداری و افزایش ظرفیت تولید آب، پایداری خدمات‌رسانی را در منطقه تقویت کرده است.

وی با تشریح وضعیت تأمین آب شرب منطقه اظهارداشت: در حال حاضر آب شرب بیش از ۲۵ هزار نفر از ساکنان شهرهای بادرود و خالد آباد و روستاهای فمی، متین‌آباد، ده‌آباد، اریسمان، سرآسیاب و عباس‌آباد از طریق ۱۰حلقه چاه با ظرفیت تولید ۱۶۵ لیتر بر ثانیه تأمین می‌شود و خوشبختانه هیچ‌گونه آبرسانی سیار در منطقه انجام نمی‌شود.

یزله با بیان این‌که آب شرب شهرها و روستاهای منطقه بادرود به صورت پایدار تأمین می‌شود، افزود: با توجه به افزایش مصرف در فصل گرما، از مشترکان درخواست می‌شود با رعایت الگوی مصرف و صرفه‌جویی در استفاده از آب، در حفظ این پایداری و تداوم خدمت‌رسانی همکاری کنند.

وی با اشاره به اقدامات شاخص انجام‌شده در سال ۱۴۰۴ گفت: اصلاح و بازسازی ۵ کیلومتر از شبکه‌های فرسوده آب، تعویض ۶۶۶ دستگاه کنتور فرسوده، نصب ۵ دستگاه شیر فشارشکن بر خطوط انتقال، تجهیز شبکه‌های روستایی به سامانه‌های فشارسنجی و نصب سامانه تله‌متری بر روی چاه‌های منطقه از مهم‌ترین اقدامات انجام‌شده برای ارتقای کیفیت، کاهش هدررفت و افزایش پایداری تأمین آب شرب بوده است.

مدیر آبفای بادرود همچنین از اجرای طرح‌های متعدد برای بهبود زیرساخت‌های تأمین آب خبر داد و افزود: تعویض لوله‌های ورودی و خروجی و آب‌بندی مخزن هوایی ۳۰۰ مترمکعبی روستای ده‌آباد، تعویض الکتروپمپ چاه شماره ۸ و چاه روستای اریسمان، تعویض لوله آبده و پمپ چاه شماره ۵ و افزایش حجم آبدهی آن از ۹ به ۱۴ لیتر بر ثانیه، تعویض شیر فشارشکن خط انتقال امامزاده آقا علی‌عباس(ع)، نصب ۱۰ دستگاه فلومتر هوشمند بر روی چاه های منطقه، تعمیر دیزل‌ژنراتور ۲۹۵ کیلوولت‌آمپر، خرید و نصب ترانس و انشعاب برق مخزن یک‌هزار مترمکعبی روستای اریسمان برای اجرای سامانه تله‌متری و اجرای شبکه آب طرح نهضت ملی مسکن در شهر خالدآباد از جمله مهم‌ترین اقدامات اجرایی منطقه در سال جاری به شمار می‌رود.

اصلاح ۲۲۰ متر از شبکه فاضلاب خیابان شهید اشرفی اصفهانی



عملیات اصلاح و بهسازی ۲۲۰ متر از شبکه جمع‌آوری فاضلاب در کوی ۷۸ خیابان شهید اشرفی اصفهانی به پایان رسید.

مدیر امور آب و فاضلاب منطقه ۳ شهر اصفهان با اعلام این خبر گفت: این عملیات با هدف رفع مشکلات بهره‌برداری، افزایش پایداری شبکه و بهبود خدمات‌رسانی به شهروندان و انجام ۲۲۰ متر لوله‌گذاری پلی‌اتیلن به قطر ۳۰۰ میلی‌متر به اجرا در آمد.

مجید مختاری افزود: با بهره برداری از این طرح، مشکلات ناشی از گرفتگی و نشت فاضلاب در این مسیر به طور کامل برطرف شده و عملکرد شبکه با استفاده از لوله‌های استاندارد و مقاوم بهبود یافته است.

وی با اشاره به تداوم برنامه‌های بازسازی شبکه‌های فرسوده اظهار کرد: اجرای این عملیات ضمن افزایش قابلیت اطمینان شبکه، موجب کاهش حوادث، بهبود بهره‌برداری و ارتقای کیفیت خدمات جمع‌آوری و انتقال فاضلاب در این محدوده خواهد شد.

با هدف نگهداری پیشگیرانه شبکه فاضلاب صورت گرفت؛

شست‌وشوی ۲۰ کیلومتر خطوط جمع‌آوری و سم‌پاشی ۲۸۲۴ منهول فاضلاب در برخوار



مدیر امور آب و فاضلاب منطقه برخوار از اجرای گسترده برنامه‌های نگهداری پیشگیرانه شبکه فاضلاب خبر داد و گفت: در خردادماه سال جاری، بیش از ۲۰ کیلومتر از خطوط جمع‌آوری فاضلاب این منطقه شست‌وشو و ۲ هزار و ۸۲۴ منهول فاضلاب سم‌پاشی و گندزدایی شد.

فرشاد اسدی با بیان این‌که، عملیات شست‌وشوی خطوط جمع‌آوری فاضلاب با بهره‌گیری از تجهیزات مکانیزه واترجت و توسط گروه‌های عملیاتی انجام شده است، افزود: شست‌وشو و لایروبی ۲۰ کیلومتر از شبکه فاضلاب با هدف پیشگیری از گرفتگی خطوط، جلوگیری از پس‌زدگی فاضلاب، افزایش ظرفیت انتقال شبکه و کاهش حوادث احتمالی صورت گرفت.

وی ادامه داد: همزمان با آغاز فصل گرما، عملیات سم‌پاشی و گندزدایی ۲ هزار و ۸۲۴ منهول شبکه فاضلاب نیز با استفاده از مواد استاندارد و سازگار با محیط‌زیست انجام شد تا ضمن کنترل حشرات و جانوران موذی، سلامت محیط شهری و عملکرد مطلوب شبکه حفظ شود.

اسدی ادامه داد: همچنین در مدت زمان مشابه، ۹۷ فقره از دریچه‌های منهول فاضلاب موجود در منطقه با هدف بهبود وضعیت زیرساخت‌های شهری و ارتقای سطح ایمنی معابر عمومی، بازسازی، همسطح‌سازی و مرئی‌سازی شد.

اجرای شبکه توزیع آب شرب مجموعه ۶۴ واحدی روستای فشارک کوهپایه



عملیات اجرای شبکه توزیع آب شرب مجموعه ۶۴ واحدی روستای فشارک در منطقه کوهپایه به پایان رسید.

مدیر امور آب و فاضلاب منطقه کوهپایه گفت: برای اجرای این عملیات ۱۱۰۰ متر شبکه توزیع آب شرب با استفاده از لوله‌های پلی‌اتیلن به قطرهای ۷۵، ۹۰ و ۱۱۰ میلی‌متر اجرا شد تا زیرساخت لازم برای تأمین آب شرب پایدار واحدهای مسکونی این مجموعه فراهم شود.

امیرحسین شفیعی با اشاره به اجرای این طرح در مدت کمتر از یک‌ماه افزود: این طرح با اعتباری بالغ بر ۱۰ میلیارد ریال و با مشارکت شرکت آب و فاضلاب استان اصفهان و بنیاد مسکن انقلاب اسلامی اجرا شد و با تکمیل آن، زمینه ارائه خدمات آبرسانی به ساکنان مجموعه ۶۴ واحدی تفکیکی روستای فشارک فراهم شد.

وی مشارکت دستگاه‌های اجرایی در توسعه زیرساخت‌های آب روستایی را عاملی مؤثر در تسریع اجرای طرح‌های عمرانی و ارتقای کیفیت خدمات‌رسانی به مردم دانست.

ارتقای پایداری شبکه آب و فاضلاب منطقه ۶ شهر اصفهان با اجرای اقدامات زیرساختی

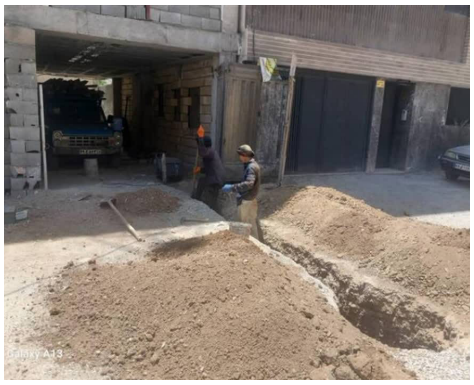

مدیر امور آبفای منطقه ۶ اصفهان از اجرای مجموعه‌ای از اقدامات عمرانی، نگهداشت و توسعه خدمات در این منطقه خبر داد و گفت: تعویض کنتورهای معیوب، توسعه انشعابات، ترمیم ترانشه‌های آسفالت و شست‌وشوی شبکه جمع‌آوری فاضلاب با هدف افزایش کیفیت خدمات و پایداری تأسیسات انجام شده است.

بیژن محمدی از اجرای عملیات شست‌وشوی ۱۲ هزار متر از شبکه جمع‌آوری فاضلاب در یک ماه گذشته خبر داد و تصریح کرد: این اقدام با هدف پیشگیری از انسداد خطوط، افزایش ظرفیت انتقال فاضلاب، کاهش احتمال بروز حوادث و ارتقای بهره‌وری شبکه به‌صورت مستمر در دستور کار واحدهای بهره‌برداری قرار دارد.

وی ادامه داد: با هدف افزایش دقت اندازه‌گیری مصرف آب و بهبود خدمات‌رسانی به مشترکان در یک ماه گذشته، ۱۶ فقره کنتور معیوب با کنتورهای استاندارد جایگزین شد و همزمان با توسعه خدمات به مشترکان، ۵۷ فقره انشعاب آب و ۷۴ فقره انشعاب فاضلاب در محدوده تحت پوشش این منطقه واگذار شد.

مدیر امور آبفای منطقه ۶ اصفهان با اشاره به اقدامات انجام‌شده در حوزه نگهداشت معابر گفت: پس از اجرای عملیات عمرانی، بیش از ۸۲۸ مترمربع ترانشه آسفالت در مدت زمان مشابه ترمیم شد تا علاوه بر حفظ ایمنی تردد شهروندان، کیفیت معابر نیز به حالت مطلوب بازگردد.

ادامه اجرای خط انتقال فاضلاب زیباشهر به روش ترکیبی



عملیات اجرایی تکمیل خط انتقال فاضلاب زیباشهر در شهرستان مبارکه با وجود شرایط پیچیده اجرایی و زمین‌شناسی، همچنان ادامه دارد.

در این عملیات با هدف ارتقای ظرفیت انتقال فاضلاب، توسعه زیرساخت‌های شهری و بهبود خدمات‌رسانی به شهروندان ۷۵۰ متر لوله با قطر ۵۰۰ میلی‌متر و با بهره‌گیری از روش‌های مکانیزه اجرا می‌شود.

خط انتقال فاضلاب زیباشهر به دلیل قرارگیری لوله در عمق ۱۳ متری زمین، به صورت ترکیبی اجرا می‌شود؛ به‌گونه‌ای که در مرحله نخست، حفاری ترانشه روباز تا عمق ۸ متر با دهانه ۱۲ متر انجام شده و در مرحله دوم، حفاری مکانیزه با استفاده از دستگاه سیم‌برش تا عمق ۵ متر و عرض ۱.۲ متر صورت می‌گیرد.

وجود لایه‌های سخت زمین، تراز بالای آب‌های زیرسطحی و مجاورت مسیر طرح با تأسیسات راهبردی شرکت آب منطقه‌ای، عملیات اجرایی تکمیل خط انتقال فاضلاب زیباشهر را در زمره پیچیده‌ترین طرح‌های توسعه شبکه فاضلاب شهری قرار داده است؛ از این‌رو تمامی عملیات با برنامه‌ریزی دقیق، کنترل مستمر و رعایت کامل الزامات فنی، ایمنی و زیست‌محیطی در حال انجام است.

بر اساس برنامه‌ریزی انجام‌شده، پیش‌بینی می‌شود فاز نخست این عملیات به طول ۵۰۰ متر ظرف سه‌ماه آینده به بهره‌برداری برسد. پس از آن، عملیات اجرایی فاز دوم به طول ۲۵۰ متر آغاز خواهد شد تا مسیر انتقال فاضلاب زیباشهر در شهرستان مبارکه به‌طور کامل تکمیل شود.

مدیر امور آبفای خمینی شهر خبر داد؛

پایداری آب شرب اصغرآباد و شهرهای مجاور با اتمام مراحل احداث مخزن ذخیره آب



مدیر امور آبفای منطقه خمینی شهر از پایداری آب شرب شهر اصغرآباد و شهرهای مجاور در صورت پایان یافتن طرح احداث مخزن ذخیره آب این شهر خبر داد.

مهدی جهانگیری این مطلب را در جریان بازدید میدانی حجت الاسلام و المسلمین «محمدتقی نقدعلی» نماینده مردم شهرستان خمینی‌شهر در مجلس شورای اسلامی از روند احداث مخزن ذخیره آب اصغرآباد عنوان کرد و گفت: احداث مرحله اول این طرح با ظرفیت ۵۰۰۰ مترمکعب بالغ بر ۴۰۰ میلیارد ریال هزینه در بر دارد.

رییس مجمع نمایندگان استان اصفهان به اتفاق مدیر امور آبفای منطقه خمینی‌شهر همچنین بازدیدی از برخی مناطق شهر اصغرآباد جهت ارزیابی میزان رضایت ساکنین از فشار شبکه آب داشت.

در این بازدید مدیر آبفای خمینی‌شهر گفت: یکی از اقدامات موثر در تامین فشار آب طبقات همکف، مدیریت شبکه با بهره‌گیری از سامانه‌های تله متری و تله کنترل است.

وی در عین حال از شهروندان خواست گزارش انشعاب‌ها و پمپ‌های غیرمجاز را که موجب تضییع حقوق مردم می‌شود به امور آبفای منطقه خمینی‌شهر گزارش دهند.

تأمین کالاهای باکیفیت و قیمت مناسب، مهم‌ترین هدف شرکت تعاونی مصرف آبفای اصفهان





مدیرعامل شرکت تعاونی مصرف کارکنان آبفای استان اصفهان، تأمین کالاهای اساسی با قیمت مناسب و ارائه خدمات رفاهی به کارکنان و خانواده‌های آنان را مهم‌ترین رسالت این مجموعه عنوان کرد.

علی افشاری با اشاره به فعالیت‌های تعاونی مصرف کارکنان شرکت آب و فاضلاب استان اصفهان اظهار داشت: این تعاونی با داشتن ۲۵۰۰ نفر عضو از کارکنان رسمی و شرکتی آبفای استان با هدف ارتقای رفاه کارکنان، تأمین و عرضه کالاها و محصولات مورد نیاز و همچنین ارائه خدمات متنوع به کارکنان و خانواده‌های آنان فعالیت می‌کند و همواره تلاش دارد کالاهای باکیفیت را با قیمت مناسب در اختیار اعضاء قرار دهد.

وی با اشاره به مهم‌ترین فعالیت‌های این شرکت تعاونی افزود: تأمین و عرضه کالاهای پرمصرف و مورد نیاز کارکنان، مدیریت موجودی کالا، برنامه‌ریزی برای خرید متناسب با نیاز کارکنان و ذخیره‌سازی کالاهای اساسی برای دوره‌های شش‌ماهه از جمله اقدامات مهم این شرکت به شمار می‌رود که با هدف ایجاد ثبات در عرضه و دسترسی راحت کارکنان به کالاهای ضروری انجام می‌شود.

مدیرعامل شرکت تعاونی مصرف کارکنان آبفای استان اصفهان ادامه داد: با توجه به شرایط اقتصادی جامعه، تلاش شده است تا ضمن حفظ کیفیت، کالاها را با قیمت مناسب عرضه کنیم تا بخشی از دغدغه‌های معیشتی کارکنان کاهش یابد.

افشاری با بیان این‌که بهره‌گیری از روش‌های نوین خرید نیز در دستور کار این شرکت قرار دارد، گفت: به منظور تسهیل خرید کارکنان، امکان استفاده از کالابرگ و «اصفهان‌کارت» نیز فراهم شده است تا کارکنان بتوانند با سهولت بیشتری کالاهای مورد نیاز خود را تهیه کنند.

وی همچنین از ارائه تسهیلات ویژه خرید به کارکنان شاغل در شرکت آب و فاضلاب استان اصفهان خبر داد و افزود: کارکنان می‌توانند تا سقف ۳۰۰ میلیون ریال از شرکت تعاونی خرید اعتباری انجام دهند و مبلغ خرید را در پنج قسط بازپرداخت کنند.

مدیرعامل شرکت تعاونی مصرف کارکنان آبفای استان اصفهان در ادامه با معرفی بخش‌های مختلف این مجموعه گفت: غرفه های مواد غذایی، آجیل و خشکبار، مواد پروتئینی، لبنیات، تجهیزات خانگی و لوازم منزل از جمله بخش‌های فعال شرکت هستند که انواع کالاهای مورد نیاز کارکنان را عرضه می‌کنند.

افشاری در پایان با دعوت از کارکنان برای بهره‌مندی از خدمات این مجموعه خاطرنشان کرد: شرکت تعاونی مصرف کارکنان همه روزه به جز روزهای تعطیل، از ساعت ۷ تا ۱۸ و روزهای پنج‌شنبه از ساعت ۷ تا ۱۶ آماده ارائه خدمات به کارکنان و خانواده‌های آنان است و تلاش خواهد کرد با توسعه خدمات و تنوع کالاها، رضایت هرچه بیشتر اعضاء را جلب کند.

مدیر آبفای شهرضا:
مدیریت مصرف، مسئولیتی همگانی برای حفظ پایداری تأمین آب است

مدیر آبفای شهرضا با تأکید بر ضرورت مدیریت مصرف آب، از شهروندان این شهرستان درخواست کرد، در تامین آب شرب پایدار مشارکت کنند.

مهدی شمس‌بگی در سخنرانی پیش از خطبه های این هفته نماز جمعه شهرضا با اشاره به جایگاه ارزشمند آب در آموزه‌های دینی و تقارن این روزها با ایام سوگواری حضرت اباعبدالله الحسین (ع)، گفت: واقعه کربلا اهمیت این نعمت الهی را به روشنی نشان می‌دهد و امروز قدردانی از آن، در گرو مصرف صحیح و مسئولانه آب است.

وی با اشاره به بالا بودن سرانه مصرف آب در کشور نسبت به میانگین جهانی، هشدار داد، افزایش مصرف در فصل گرما می‌تواند موجب افت فشار شبکه و بروز مشکلات در تأمین آب شود.

مدیر آبفای شهرضا از شهروندان خواست با کاهش حتی چند لیتر از مصرف روزانه، صنعت آب و فاضلاب را در ارائه خدمات پایدار یاری کنند و از خادمان هیئت‌های مذهبی، تکایا و مساجد نیز خواست در ایام عزاداری، مدیریت مصرف آب را بیش از پیش مورد توجه قرار دهند.

همچنین امام جمعه شهرضا نیز در خطبه‌های نماز جمعه، مدیریت مصرف آب را وظیفه‌ای همگانی و اخلاقی دانست و بر جلوگیری از هدررفت این نعمت الهی تأکید



کرد.

همچنین قبل از برگزاری نماز جمعه، آبفای شهرستان شهرضا با برپایی میز خدمت، به‌صورت چهره به چهره پاسخگوی پرسش‌ها، درخواست ها و مشکلات شهروندان در حوزه آب و فاضلاب بود.

مزین شدن مرکز امداد و حوادث آبفای شهرضا به نام «شهید حسین رضایی»





در آیینی ساختمان مرکز امداد و حوادث امور آب و فاضلاب منطقه شهرضا مزین به نام «شهید حسین رضایی» شد.

در این مراسم که روز شنبه ۱۳ تیرماه با حضور جمعی از مسئولان شرکت آب و فاضلاب استان اصفهان و شهرستان شهرضا و خانواده معظم شهید، با هدف پاسداشت مقام شامخ شهدا و ترویج فرهنگ ایثار و شهادت برگزار شد، مرکز امداد و حوادث امور آبفای شهرضا به نام « شهید حسین رضایی» از شهدای جنگ رمضان نامگذاری شد.

«مسعود طغرایی» مشاور مدیرعامل آبفای استان اصفهان در امور ایثارگران، پیام تبریک و تسلیت «مهندس ناصر اکبری» مدیرعامل شرکت آب و فاضلاب استان اصفهان، را به خانواده معظم شهید رضایی ابلاغ و بر ضرورت زنده نگه‌داشتن فرهنگ ایثار و شهادت در محیط‌های کاری تأکید کرد.

در ادامه این مراسم «مهدی شمس‌بگی» مدیر آبفای شهرضا در سخنانی با گرامیداشت یاد و خاطره شهدا، نام‌گذاری این مرکز را اقدامی ارزشمند و مایه خیر و برکت دانست و اظهار داشت: شهدا اسوه‌های ایثار، خدمت و مسئولیت‌پذیری هستند و شهید حسین رضایی نمونه بارز خدمت صادقانه به مردم و الگوی نسل امروز به شمار می‌رود.

همچنین پدر و مادر شهید حسین رضایی در سخنان جداگانه‌ای با اشاره به ویژگی‌های اخلاقی و شخصیتی فرزندشان، وطن‌دوستی، غیرت، ولایت‌مداری و روحیه فداکاری را از شاخص‌ترین ویژگی‌های این شهید والامقام برشمردند.

گفتنی است « شهید حسین رضایی» فرزند نصرالله رضایی از کارکنان شاغل در امور آب و فاضلاب منطقه شهرضا، روز ۱۵ فروردین سال ۱۴۰۵ در جریان جنگ رمضان و تهاجم نیروهای متخاصم آمریکایی و رژیم صهیونیستی علیه جمهوری اسلامی ایران در محل نیروگاه اتمی بوشهر به فیض عظیم شهادت نائل آمد.

برپایی میز خدمت آبفای استان در میدان حج اصفهان



همزمان با اجرای گام دوم پویش فرهنگی «اصفهان منهای ۲۰»، میز خدمت شرکت آب و فاضلاب استان اصفهان به همت امور آبفای منطقه ۴ در میدان حج برپا شد.

در این برنامه، مسئولان امور آب و فاضلاب منطقه ۴ پاسخگوی مشکلات و درخواست‌های مردم در زمینه خدمات آبفای استان بودند و با ارائه خدمات مشاوره‌ای و توزیع اقلام آموزشی، شهروندان را با راهکارهای مصرف بهینه آب و اهمیت مشارکت همگانی در حفظ منابع آبی آشنا کردند.

مهدی قاسمی، مدیر آبفای منطقه ۴ اصفهان، در جمع مردم انقلابی با اشاره به افزایش مصرف آب در روزهای گرم تابستان، بر نقش فرهنگ‌سازی و همراهی شهروندان در مدیریت مصرف تأکید کرد و گفت: رعایت الگوی صحیح مصرف از سوی همه مشترکان، نقش مؤثری در پایداری تأمین آب و عبور موفق از فصل گرم سال دارد.همچنین در غرفه «کودکان دوستدار آب»، برنامه‌های آموزشی و فرهنگی ویژه کودکان با هدف نهادینه‌سازی فرهنگ مصرف صحیح آب از سنین پایین برگزار شد و مفاهیم مربوط به حفظ منابع آبی با استفاده از شیوه‌های جذاب و متناسب با گروه‌های سنی مختلف به آنان آموزش داده شد.

آبفای استان اصفهان در مسیر ارتقای بهره‌وری شبکه‌های آبرسانی؛
تقدیر از رئیس گروه کالیبراسیون ابزاردقیق و تعمیرات فلومتر

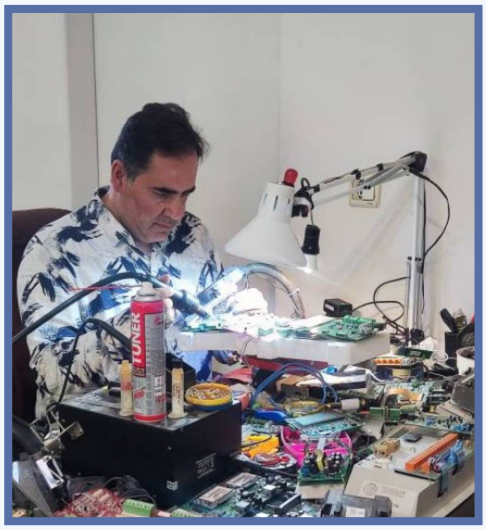



مدیرعامل شرکت آب و فاضلاب استان اصفهان از تلاش‌های رئیس گروه کالیبراسیون ابزاردقیق و تعمیرات فلومتر، در زمینه تعمیر و کالیبراسیون فلومترهای شبکه‌های آبرسانی تقدیر کرد.

ناصر اکبری در لوح تقدیری خطاب به «محسن آزادطلب» تلاش‌های ارزشمند و تخصصی وی را برای تعمیر و کالیبراسیون فلومترهای شبکه‌های آبرسانی و در نتیجه کاهش هزینه‌های خرید تجهیزات جدید ستود.

در همین حال رئیس گروه کالیبراسیون ابزاردقیق و تعمیرات فلومتر آبفای استان اصفهان، از تعمیر ۹۳۰ عدد فلومتر و کالیبره شدن ۲۴ عدد فلومتر شبکه‌های آبرسانی در پنج سال اخیر خبر داد.

محسن آزادطلب با اشاره به این‌که آبفای استان اصفهان تنها شرکت آب و فاضلاب کشور است که به‌صورت تخصصی به کالیبراسیون و تعمیر فلومترهای الکترومغناطیسی می‌پردازد گفت: کارشناسان این شرکت با هماهنگی شرکت مهندسی آب و فاضلاب کشور، عملیات مشابهی را در شهرهای اهواز، سنندج، شیراز، گرگان، قم، کاشان، زنجان، تهران و کرمان نیز انجام داده‌اند.

وی گفت: تعمیر و کالیبراسیون فلومترهای شبکه‌های آبرسانی نه تنها باعث ارتقای عملکرد شبکه‌های آبرسانی و مدیریت بهینه منابع آب می‌شود بلکه هزینه‌های خرید تجهیزات جدید را نیز به‌طور چشمگیری کاهش داده و موجب طول عمر مفید شبکه‌های آبرسانی می‌شود.

آزادطلب با اشاره به اهمیت مدیریت بهینه منابع آب در شرایط کنونی کشور گفت: اندازه‌گیری دقیق حجم جریان آب، کنترل فشار، تشخیص نشتی و کاهش هدررفت آب از اولویت‌های اصلی این طرح است.

وی با بیان این‌که تعمیرات تخصصی و کالیبراسیون منظم فلومترها نقش کلیدی در افزایش دقت داده‌های حجمی و کاهش هدررفت آب ایفا می‌کند افزود: با اجرای برنامه کالیبراسیون دوره‌ای، هر شش‌ماه یک‌بار، پایداری عملکرد فلومترها تضمین شده و میانگین خطای اندازه‌گیری از حدود ۷ به کمتر از ۱٫۲درصد در شبکه های آبرسانی رسیده است.

اعزام ۹۱ نفر از کارکنان و تجهیزات آبرسانی آبفای استان اصفهان به آیین تشییع قائد شهید امت

شرکت آب و فاضلاب استان اصفهان با اعزام ۹۱ نفر از کارکنان و بسیجیان و همچنین ۱۳ دستگاه تانکر آبرسانی سیار، ۳۹ مخزن ثابت و یک دستگاه خودروی آزمایشگاه سیار، در برگزاری آیین تشییع باشکوه قائد شهید امت مشارکت کرد.
در این مأموریت، ۹۱ نفر از کارکنان و بسیجیان شرکت در قالب کاروانی به تهران اعزام شدند تا ضمن ادای احترام به مقام شامخ شهدا و تجدید میثاق با آرمان‌های انقلاب اسلامی، در مراسم تشییع حضرت آیت‌الله خامنه‌ای و خانواده معظم ایشان حضور یابند.
همزمان با این مراسم، آبفای استان اصفهان برای تأمین آب شرب سالم و پشتیبانی از خدمات‌رسانی به زائران، در مجموع ۱۳ دستگاه تانکر آبرسانی سیار شامل چهار تانکر ۶ هزار لیتری، نه تانکر ۱۰ و ۱۲ هزار لیتری را به تهران و قم اعزام کرد. همچنین ۳۹ مخزن ثابت ۵ هزار لیتری شامل ۲۹ مخزن در مسیر تشییع مشهد مقدس و ۱۰ مخزن در شهر قم مستقر شد.
در بخش نظارت بر کیفیت آب نیز کارشناسان مرکز نظارت بر کیفیت آب و فاضلاب آبفای استان اصفهان به همراه یک دستگاه خودروی ون آزمایشگاه سیار به شهر قم اعزام شدند و با پایش مستمر کیفیت آب شرب، خدمات آزمایشگاهی و نظارتی لازم را در طول برگزاری مراسم ارائه کردند.








در نشست کارگروه طرح کارگزاری تأمین لوازم انشعابات آب آبفای استان اصفهان مطرح شد؛

واگذاری ۱۲۲۰۰ بسته لوازم انشعاب آب به متقاضیان در قالب طرح کارگزاری



در سه سال گذشته تعداد ۱۲ هزار ۲۰۰ بسته لوازم انشعاب آب از طریق «طرح کارگزاری تأمین لوازم انشعابات آب» به متقاضیان در استان اصفهان واگذار شده است.

این مطلب در نشست کارگروه طرح کارگزاری تأمین لوازم انشعابات آب آبفای استان اصفهان که روز سه‌شنبه ۳۰ تیرماه برگزار شد، اعلام گردید.

بر اساس این طرح تاکنون ۵۹۰۰ بسته لوازم انشعاب آب در امور آب و فاضلاب مناطق شش‌گانه شهر اصفهان و ۶۳۰۰ بسته در غرب استان شامل آبفای مناطق خمینی‌شهر، نجف‌آباد، مهردشت، تیران و کرون، چادگان، فریدن، فریدونشهر، بویین و میاندشت، خوانسار و گلپایگان به متقاضیان واگذار شده است.

طرح کارگزاری تأمین لوازم انشعابات با هدف ساماندهی و ارتقای فرآیند واگذاری انشعابات آب، تأمین به‌موقع لوازم مورد نیاز، کاهش زمان نصب انشعاب، کاهش عملیات انبارداری و تحویل لوازم انشعاب به متقاضیان با قیمت واقعی، در مناطق مختلف استان اصفهان در حال اجراست و نقش مؤثری در تسریع و بهبود خدمات‌رسانی به مشترکان ایفا می‌کند.

بر اساس برنامه‌ریزی صورت‌گرفته، پیش‌بینی می‌شود با اجرای طرح کارگزاری تأمین لوازم انشعابات آب در جنوب استان اصفهان، تعداد ۵۸۰۰ بسته لوازم انشعاب آب نیز به متقاضیان در محدوده تحت پوشش امور آب و فاضلاب مناطق فلاورجان، لنجان، بهارستان، شهرضا، فولادشهر، مبارکه، دهاقان و سمیرم واگذار و اجرا شود.

بررسی آخرین وضعیت تأمین آب پروژه‌های نهضت ملی مسکن اصفهان در کارگروه تلفیق شورای مسکن



آخرین وضعیت تأمین زیرساخت‌های آب پروژه‌های نهضت ملی مسکن در شهرستان‌های خمینی‌شهر، نجف‌آباد، کاشان و شاهین‌شهر در کارگروه تلفیق شورای مسکن استان بررسی شد.

این کارگروه با حضور مدیرکل راه و شهرسازی استان اصفهان، مدیرکل دفتر فنی استانداری، حسن اسماعیل احمدی نماینده شرکت آب و فاضلاب استان اصفهان، فرمانداران شهرستان‌های خمینی‌شهر و نجف‌آباد، مدیرکل بنیاد مسکن انقلاب اسلامی، معاون مسکن و ساختمان اداره‌کل راه و شهرسازی و جمعی از مدیران و کارشناسان دستگاه‌های اجرایی در محل دفتر فنی استانداری برگزار شد.

در این نشست، روند تأمین زیرساخت‌های آب، برق و گاز پروژه‌های نهضت ملی مسکن در شهرستان‌های خمینی‌شهر، نجف‌آباد، کاشان و شاهین‌شهر مورد بررسی قرار گرفت و موانع اجرایی این پروژه‌ها ارزیابی شد.

در بخش مربوط به تأمین آب، اعلام شد فرآیند تعیین هزینه‌های انشعابات از طریق سامانه شرکت آب و فاضلاب در حال انجام است و پس از اعلام هزینه‌ها، اقدامات اجرایی برای تأمین خدمات آب پروژه‌ها در دستور کار قرار خواهد گرفت.

همچنین بر تسریع در اجرای خط انتقال آب شهر درچه و رفع موانع اجرایی از جمله جابه‌جایی فنس پروژه، به منظور فراهم شدن شرایط اجرای عملیات کنارگذر، تأکید شد.

ادامه عملیات اجرایی شبکه فاضلاب شهر تیران



عملیات اجرایی شبکه فاضلاب شهر تیران با اجرای ۲ هزار و ۱۰۰ متر لوله‌گذاری و اعتباری بالغ بر ۱۵ میلیارد تومان در حال انجام است.

همزمان با اجرای این پروژه، محمد ساعدفر فرماندار شهرستان تیران و کرون به همراه حجت‌الاسلام و المسلمین بنی‌جمالی امام جمعه شهر تیران از روند عملیات اجرایی بازدید کردند و از نزدیک در جریان پیشرفت طرح قرار گرفتند.

در این بازدید، مسئولان ضمن قدردانی از تلاش‌های مجموعه آبفا و عوامل اجرایی، بر تسریع در اجرای پروژه با رعایت کیفیت، استانداردهای فنی و برنامه‌ریزی دقیق تأکید کردند.

آغاز عملیات اصلاح کلکتور اصلی فاضلاب خمینی‌شهر با اعتبار ۶۴۰ میلیارد ریال



با اعتباری بالغ بر ۶۴۰ میلیارد ریال عملیات اصلاح خط انتقال اصلی فاضلاب خمینی‌شهر آغاز شد.

در این عملیات که با هدف افزایش پایداری شبکه، کاهش حوادث و نوسازی زیرساخت‌های فاضلاب آغاز شده است ۲۳۰۰ متر لوله پلی‌اتیلن با قطر ۱۲۰۰ میلی‌متر در حدفاصل چهارراه شهدای ارتش تا چهارراه شریعتی خمینی‌شهر اجرا می‌شود.

با بهره‌برداری از این طرح که اجرای آن ۹ ماه به‌طول می‌انجامد، ظرفیت انتقال فاضلاب در این محدوده افزایش یافته و احتمال وقوع شکستگی و حوادث ناشی از فرسودگی شبکه کاهش می‌یابد.

مهار حادثه شکستگی خط انتقال آب اصفهان – اردستان پس از ۱۰ ساعت عملیات بی وقفه



حادثه شکستگی خط انتقال فولادی آب اصفهان – اردستان با قطر ۴۰۰ میلی‌متر، در محدوده شهرک صنعتی کمشچه، پس از ۱۰ ساعت عملیات بی‌وقفه مهار شد.

این حادثه بر اثر فرسودگی لوله و هم‌زمان با قطع و وصل‌های مکرر برق در ایستگاه اصلی شماره ۱ آب اصفهان-اردستان رخ داد.

عملیات تعمیر این خط انتقال با حضور نیروهای حوادث آبفای منطقه اردستان و همراهی گروه مدیریت بحران واحد نگهداری و تعمیرات شبکه توزیع آبفای استان اصفهان، به صورت مستمر ادامه یافت و در ساعت ۳ بامداد دوشنبه ۲۲ تیر ماه، با رفع کامل شکستگی به پایان رسید.

با پایان عملیات و برقراری مجدد جریان آب در خط انتقال، روند انتقال آب به شهرستان اردستان از سرگرفته شد و شبکه آبرسانی در مدار بهره برداری قرار گرفت.

به میزبانی آبفای اصفهان برگزار شد؛

بررسی شیوه‌نامه اجرایی جشنواره «آوای جانفشانی» در صنعت آب و برق اصفهان و قم



نشست مجازی هماهنگی نخستین جشنواره ملی «آوای جانفشانی» با حضور برخط، مشاور وزیر نیرو در امور ایثارگران، و مشاوران امور ایثارگران، مدیران روابط‌عمومی و مدیران دفاتر فناوری اطلاعات صنعت آب و برق استان‌های اصفهان و قم برگزار شد این نشست روز سه‌شنبه ۲۳ تیرماه با هدف هماهنگی و برنامه‌ریزی برای برگزاری هرچه بهتر نخستین جشنواره ملی «آوای جانفشانی» برگزار شد و حاضران درباره راهکارهای اطلاع‌رسانی، جلب مشارکت متقاضیان و ثبت و مستندسازی آثار مرتبط با فرهنگ ایثار و شهادت به تبادل نظر پرداختند.

نخستین جشنواره ملی «آوای جانفشانی» با شعار «روایت ایثار، تجربه و تعالی در مسیر انقلاب اسلامی» و به میزبانی وزارت نیرو برگزار می‌شود. محورهای این جشنواره شامل ثبت خاطرات و تجربیات ایثارگری در صنعت آب و فاضلاب، تبیین نقش فرهنگ ایثار و شهادت در تعالی سازمان و تصویرپردازی از فرهنگ ایثار و شهادت برای ایران آینده است.

در ابتدای این نشست، مشاور وزیر نیرو در امور ایثارگران با تأکید بر ضرورت ثبت و انتقال تجربیات ارزشمند ایثارگران، خواستار تدوین و تألیف کتاب خاطرات ایثارگران شاغل و بازنشسته صنعت آب و برق شد و اظهار داشت: خاطرات، تجربیات و اندوخته‌های این عزیزان سرمایه‌ای ارزشمند برای نسل‌های آینده است و می‌تواند در ترویج فرهنگ ایثار، خدمت صادقانه و مسئولیت‌پذیری نقش مؤثری ایفا کند.

محمد شهرابی فراهانی همچنین نخستین جشنواره ملی «آوای جانفشانی» را رویدادی فرهنگی، معنوی و دانشی دانست که به ابتکار و راهبری امور ایثارگران وزارت نیرو پایه‌گذاری شده است تا جلوه‌های درخشان ایثار، خدمات عاشقانه و مجاهدت‌های خاموش کارکنان ایثارگر صنعت آب و برق در دوران دفاع مقدس و سال‌های پس از آن را بازنمایی، مستندسازی و به نسل جوان منتقل کند.

اضافه می‌شود تمامی کارکنان شاغل در واحدهای تابعه وزارت نیرو، به‌ویژه خانواده‌های معظم شهدا، جانبازان، آزادگان و ایثارگران، می‌توانند آثار خود را تا پایان تیرماه ۱۴۰۵ از طریق سامانه ava.sajoon.ir برای دبیرخانه نخستین جشنواره ملی «آوای جانفشانی» ارسال کنند. نتایج داوری آثار ۳۰ مهرماه اعلام و آیین اختتامیه جشنواره نیز در دی‌ماه ۱۴۰۵ برگزار خواهد شد.

مشارکت آبفای استان اصفهان در طرح ملی «همیاران انرژی»





به منظور ترویج فرهنگ مدیریت مصرف و مردمی‌سازی مصرف بهینه انرژی، شرکت آب و فاضلاب استان اصفهان در اجرای طرح ملی «همیاران انرژی» مشارکت کرد.

این طرح با بهره‌گیری از ظرفیت بسیج در محلات و بسیج اقشار و با همکاری وزارت نیرو و سایر نهادهای مرتبط به صورت سلسله‌وار و مستمر در سطح استان در حال برنامه‌ریزی است.

در قالب این طرح، بسیجیان استان با حضور در دوره‌های آموزشی، با راهکارهای مدیریت مصرف آب، برق و گاز آشنا شده و آموخته‌های خود را در سطح جامعه ترویج می‌دهند.

طرح ملی «همیاران انرژی» با توجه به شرایط جنگ ترکیبی دشمن، ضرورت صیانت از زیرساخت‌های حیاتی کشور و تأکیدات مقام معظم رهبری بر مدیریت مصرف و مشارکت مردمی، با هدف کاهش فشار بر شبکه‌های انرژی، ارتقای فرهنگ مصرف بهینه و تربیت نیروهای متخصص و داوطلب در ترویج فرهنگ مدیریت مصرف اجرا می‌شود.

علیرضا شرافتی، کارشناس مدیریت مصرف شرکت آب و فاضلاب استان اصفهان در دوره آموزشی این طرح که روز چهارشنبه ۱۰ تیر ماه با حضور جانشین فرمانده سپاه استان اصفهان، معاون هماهنگی امور اقتصادی استان اصفهان، جمعی از مدیران حوزه انرژی و بسیجان فعال در محلات استان در دانشگاه اصفهان برگزار شد، به تشریح راهکارهای مدیریت مصرف آب، معرفی تجهیزات کاهنده مصرف و اهداف پویش فرهنگی «اصفهان منهای ۲۰» پرداخت.

وی همچنین بر ضرورت مشارکت عمومی در صرفه‌جویی به‌ویژه در دوران پس از جنگ و پایداری در ارائه خدمات تأکید کرد.

برگزاری دوره آموزشی نرم‌افزار HSE در آبفای استان اصفهان



دوره آموزشی نرم افزار HSE ویژه رابطان و کارشناسان حوزه ایمنی، بهداشت و محیط زیست (HSE) ستاد، مناطق خودگردان و تصفیه‌خانه‌های آب و فاضلاب استان اصفهان، برگزار شد.

این دوره با هدف بازآموزی، ارتقای سطح دانش و توانمندسازی رابطان و کارشناسان HSE برگزار شد و شرکت‌کنندگان در دو گروه آموزشی، با آخرین قابلیت‌ها و نحوه کاربری این سامانه آشنا شدند.

در این دوره، مباحث مرتبط با ثبت مستندات، ثبت و مدیریت حوادث، تهیه گزارش‌های تخصصی و بهره‌گیری از ظرفیت‌های نرم‌افزار HSE در پایش شاخص‌های ایمنی، بهداشت و محیط زیست تشریح شد.

نرم‌افزار HSE به‌عنوان یکی از ابزارهای مدیریتی در حوزه ایمنی، بهداشت و محیط زیست، نقش مؤثری در مستندسازی، تحلیل اطلاعات، گزارش‌گیری و تصمیم‌گیری مدیریتی ایفا می‌کند و استفاده صحیح از آن، گامی مؤثر در تحقق اهداف و ارتقای فرهنگ HSE در شرکت آب و فاضلاب استان اصفهان به شمار می‌رود.

برگزاری دوره آموزشی «مسئولیت امروز، سرنوشت فردا» ویژه کارکنان مجرد صنعت آب و برق اصفهان

دوره آموزشی «مسئولیت امروز، سرنوشت فردا» ویژه کارکنان مجرد صنعت آب و برق استان اصفهان با هدف ایجاد نگرشی مثبت و واقع‌بینانه نسبت به مقوله تشکیل خانواده و ترغیب به ازدواج آگاهانه و پایدار برگزار شد.

در این دوره آموزشی که روز چهارشنبه ۲۴ تیرماه با همکاری مشاور مدیرعامل در امور بانوان و خانواده و دفتر آموزش آبفای استان اصفهان برگزار شد، مدرس دوره، «صبا فقیه»، کارشناس ارشد روانشناس بالینی، مشاور پیش از ازدواج و زوج درمانگر، به تبیین ابعاد مختلف مسئولیت‌پذیری در زندگی مشترک، مدیریت ارتباطات مؤثر و اهمیت برنامه‌ریزی برای آینده پرداخت.

تمرکز اصلی این دوره، ارائه راهکارهای عملی و علمی برای عبور از چالش‌های پیش از ازدواج و نهادینه کردن فرهنگ ازدواج آگاهانه در میان کارکنان مجرد بود.

شرکت آب و فاضلاب استان اصفهان به عنوان یک خانواده بزرگ سازمانی، همواره خود را در قبال رفاه مادی و معنوی کارکنان مسئول می‌داند و برگزاری چنین دوره‌هایی را مؤثر در جهت حمایت از سرمایه‌های انسانی خود برای رسیدن به آرامش و ثبات در زندگی شخصی قلمداد می‌کند.



برگزاری نشست رابطان بیمه و درمان آبفای استان اصفهان

نشست رابطان بیمه و درمان شرکت آب و فاضلاب استان اصفهان با هدف بررسی مسائل مرتبط با خدمات درمانی و بیمه تکمیلی کارکنان و بازنشستگان برگزار شد.

در این نشست، موضوعات مختلفی از جمله خدمات درمانی، بیمه تکمیلی، شفافیت تعهدات بیمه‌ای، پوشش گسترده بیمه مکمل ایران در مراکز درمانی و راهکارهای ارتقای کیفیت خدمات مورد بحث و تبادل نظر قرار گرفت.

همچنین، استقرار پزشک معتمد بیمه ایران در ستاد شرکت، روند پرداخت خسارت داروها و ویزیت‌های پزشکی و تسهیل فرآیند رسیدگی به مطالبات کارکنان از دیگر محورهای این نشست بود.

در پایان، بر ضرورت تعامل مستمر میان رابطان بیمه و درمان، شرکت آب و فاضلاب استان اصفهان و بیمه ایران به منظور تسریع در ارائه خدمات، رفع ابهامات و افزایش رضایتمندی کارکنان تأکید شد.



اجرای گسترده تبلیغات پویش «اصفهان منهای ۲۰» در ایستگاه‌ها و واگن‌های مترو



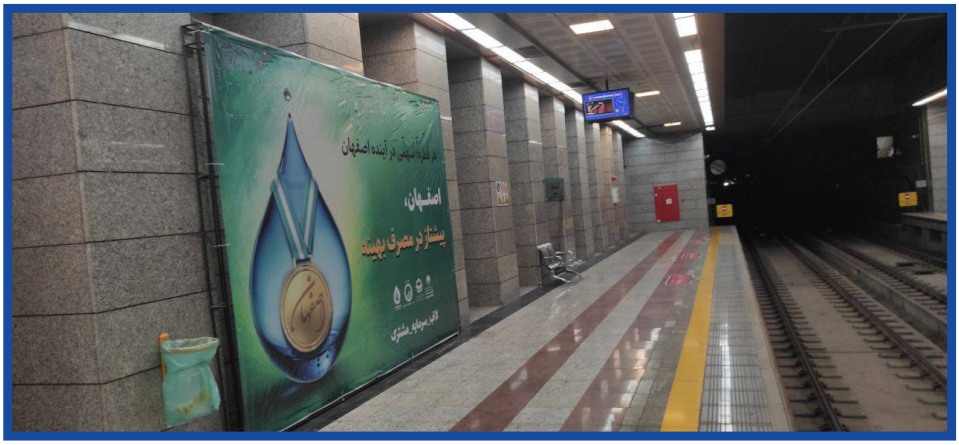

همزمان با هفته صرفه‌جویی در مصرف آب و در قالب دومین گام از پویش فرهنگی «اصفهان منهای ۲۰»، ۶۰۰ مترمربع بنر آموزشی و تبلیغاتی در ۴۵ سازه تبلیغاتی ایستگاه‌های متروی اصفهان نصب شد.

این اقدام با مشارکت اداره توسعه فرهنگ شهروندی شهرداری اصفهان و شرکت مترو منطقه اصفهان با هدف ترویج فرهنگ مصرف بهینه آب و جلب مشارکت شهروندان در مدیریت مصرف انجام شده است.

همچنین پوسترهای آموزشی و اطلاع‌رسانی این پویش در تمامی واگن‌های قطار مترو نصب شده تا پیام‌های مرتبط با صرفه‌جویی در مصرف آب در معرض دید روزانه شهروندان قرار گیرد.

پویش «اصفهان منهای ۲۰» با هدف ارتقای آگاهی عمومی نسبت به ضرورت مدیریت مصرف، در حال اجراست و از ظرفیت‌های مختلف فرهنگی و رسانه‌ای برای اطلاع رسانی و فرهنگ‌سازی بهره می‌گیرد.



کسب عنوان «خیلی خوب» توسط آبفای استان اصفهان در ارزیابی ستاد اقامه نماز استان



شرکت آب و فاضلاب استان اصفهان در ارزیابی سال ۱۴۰۴ ستاد اقامه نماز استان، با کسب ۹۹۰ امتیاز از مجموع یک‌هزار امتیاز، موفق به دریافت عنوان «خیلی خوب» شد.

این ارزیابی با هدف سنجش عملکرد دستگاه‌های اجرایی در حوزه فعالیت‌های فرهنگی و دینی انجام شده و آبفای استان اصفهان توانست با اجرای برنامه‌های مؤثر، امتیاز قابل توجهی را در میان دستگاه‌های اجرایی استان به دست آورد.

بر اساس اعلام ستاد اقامه نماز استان، ارزیابی دستگاه‌ها بر مبنای شاخص‌هایی از جمله توسعه و ترویج فرهنگ قرآن و ولایت، اقامه نماز، فرهنگ سازمانی و صیانت از خانواده و عفاف و حجاب، تقویت توانمندی‌های فرهنگی و دینی فرزندان کارکنان، رسانه و فضای مجازی، جهاد تبیین و ترویج ارزش‌های انقلاب اسلامی و همچنین خلاقیت و فعالیت‌های ابتکاری برای کارکنان و خانواده‌های آنان انجام شده است.

کسب این موفقیت، بیانگر اهتمام شرکت آب و فاضلاب استان اصفهان به توسعه فعالیت‌های فرهنگی، دینی و ارزشی در کنار انجام مأموریت‌های تخصصی و خدمات‌رسانی به شهروندان است و نشان می‌دهد این شرکت توانسته است در اجرای برنامه‌های فرهنگی و ترویج ارزش‌های دینی، عملکردی شایسته و اثرگذار داشته باشد.

سقایت عزاداران حسینی در یوم الحسین اصفهان





۱۰ هزار لیتر آب آشامیدنی توسط ناوگان آبرسانی سیار آبفای استان اصفهان در مراسم عزاداری یوم الحسین شهر اصفهان توزیع شد.

اجتماع بزرگ مردمی «یوم الحسین (ع)»، عصر روز عاشورا پنجشنبه چهارم تیرماه همزمان با سراسر کشور در میدان امام حسین(ع) اصفهان برگزار شد.

شرکت آب و فاضلاب استان اصفهان در این مراسم با استفاده از ۲ دستگاه تانکر سیار به جمعیت عزادار خدمت رسانی کرد.

همچنین در شهرستان‌های استان نیز آبرسانی سیار در میان عزاداران حسینی انجام شد.

برگزاری مراسم عزاداری
به مناسبت سالروز شهادت حضرت امام حسین (ع) و یاران با وفایش در آبفای استان اصفهان







همزمان با فرارسیدن ایام تاسوعا و عاشورای حسینی، مراسم عزاداری و سوگواری حضرت اباعبدالله الحسین (ع) با حضور مدیران و کارکنان شرکت آب و فاضلاب استان اصفهان برگزار شد.

در این مراسم، حجت‌الاسلام موسویان با تشریح اهداف قیام عاشورا و تبیین ویژگی‌های شخصیتی امام حسین (ع) و یاران باوفای ایشان، بیان کرد: امام حسین (ع) برای حفظ دین و ارزش‌های الهی، جان خود و خانواده‌اش را فدا کرد و با ایثار و ازخودگذشتگی، راه حق و حقیقت را برای همیشه در تاریخ زنده نگه داشت.

وی با تأکید بر اینکه راه و مکتب امام حسین (ع) در مقابله با دشمنان بر پایه اقتدار، عزت و مقاومت است، افزود: این مسیر باید در نظام جمهوری اسلامی ایران نیز همواره سرلوحه عمل قرار گیرد.

این مراسم که طی دو روز گذشته نیز در مصلی امیرالمومنین (ع) شرکت آب و فاضلاب استان اصفهان برگزار شده بود، با مداحی حسین رستمی، مداح اهل بیت (ع)، همراه بود و شرکت‌کنندگان در سوگ سید و سالار شهیدان به عزاداری پرداختند.

در پایان نیز غذای نذری میان حاضران توزیع شد.



آب، زندگی بخش است...

وزارت نیرو
شرکت مهندسی آب و فاضلاب کشور
(مادر تخصصی)

شرکت آب و فاضلاب استان اصفهان
روابط عمومی و آموزش همگانی