وزارت نیرو
شرکت مهندسی آب و فاضلاب کشور
(مادر تخصصی)
شرکت آب و فاضلاب استان اصفهان

پیام

نشریه داخلی شرکت آب و فاضلاب استان اصفهان/ شماره ۲۶۴/ مردادماه ۱۴۰۵

همزمان با هفته دولت ۱۴۰۵ صورت می‌گیرد؛

افتتاح و کلنگ زنی ۶۱ طرح آب و فاضلاب استان اصفهان با ۴۱۵۴ میلیارد تومان هزینه و اعتبار

۳



۴ هدف‌گذاری ۱۷۸ هزار میلیارد ریالی سرمایه‌گذاری جدید در طرح های آب و فاضلاب اصفهان

۸ انعقاد تفاهم نامه همکاری آبفا و صدا و سیمای اصفهان برای فرهنگ‌سازی مدیریت مصرف آب



وزارت نیرو
شرکت مهندسی آب و فاضلاب کشور
(مادر تخصصی)
شرکت آب و فاضلاب استان اصفهان

پیام

نشریه داخلی
شرکت آب و فاضلاب استان اصفهان

صاحب امتیاز:
شرکت آب و فاضلاب استان اصفهان
مدیر مسئول: ناصر اکبری
سردبیر: مهرداد خورسندی
دبیر اجرایی: مهران ابوطالبی
دبیر تحریریه: مهسا آستانه ، سمیرا خدری ، علی امینی
طراح و صفحه آرا: مائده حائریان
عکس: محسن نصراصفهانی، حمیدرضا عوض زاده

وب گاه: www.abfaesfahan.ir

همزمان با هفته دولت ۱۴۰۵ صورت می‌گیرد؛

افتتاح و کلنگ زنی ۶۱ طرح آب و فاضلاب استان اصفهان با ۴۱۵۴ میلیارد تومان هزینه و اعتبار







مدیرعامل آبفای استان اصفهان از افتتاح و آغاز عملیات اجرایی ۶۱ طرح آب و فاضلاب شهری و روستایی با مجموع هزینه و اعتبار ۴ هزار و ۱۵۴ میلیارد تومان همزمان با هفته دولت خبر داد.

ناصر اکبری با اعلام این خبر گفت: از مجموع طرح‌های پیش‌بینی‌شده برای هفته دولت، ۳۸ طرح با هزینه اجرایی ۴۳۷ میلیارد تومان به بهره‌برداری می‌رسد و عملیات اجرایی ۲۳ طرح دیگر با اعتباری بالغ بر ۳۷۰۰ میلیارد تومان آغاز می‌شود

وی افزود: این طرح‌ها در بخش‌های تأمین، انتقال و توزیع آب شهری و روستایی، توسعه زیرساخت‌های نهضت ملی مسکن، احداث و تکمیل مخازن ذخیره، حفر و تجهیز چاه‌ها، اصلاح و بازسازی شبکه‌های فرسوده، توسعه شبکه‌های جمع‌آوری فاضلاب و ارتقای تأسیسات تصفیه و انتقال فاضلاب اجرا شده یا وارد مرحله اجرایی می‌شوند.

بهره‌برداری از ۱۹ طرح آبرسانی شهری

مدیرعامل آبفای استان اصفهان با اشاره به افتتاح ۱۹ طرح آبرسانی شهری با هزینه اجرایی ۱۹۸ میلیارد و ۲۵۰ میلیون تومان گفت: این طرح‌ها با هدف افزایش ظرفیت تأمین و ذخیره آب، ارتقای پایداری شبکه و توسعه خدمات آبرسانی در نقاط مختلف استان اجرا شده‌اند.

اکبری اصلاح شبکه شهر فرخی، احداث مخزن ۲ هزار مترمکعبی شهر خور، اجرای خط انتقال چاه به مخزن شهرهای خور و فرخی و توسعه شبکه توزیع آب مجموعه نهضت ملی در شهرستان خور و بیابانک را از جمله این طرح‌ها برشمرد.

وی افزود علاوه بر حفر و تجهیز چاه جدید شهر داران و توسعه شبکه توزیع آب نهضت ملی مسکن فریدونشهر که آماده بهره‌برداری است، در شهرستان گلپایگان نیز می‌توان به تکمیل خط انتقال آب با قطر ۳۰۰ میلی‌متر، اجرای پایپ‌جکینگ و حوضچه فشارشکن از تصفیه‌خانه تا مرکز شهر گلپایگان، تکمیل بخش‌های باقی‌مانده تصفیه‌خانه آب، اجرای گازرسانی و سیستم گرمایشی تصفیه‌خانه آب و ساخت حوضچه‌های مکانیکی تأسیسات آبرسانی در این شهرستان اشاره کرد.

به گفته اکبری، اصلاح و تعویض شبکه توزیع آب شهر مهاباد اردستان، آبرسانی به مجتمع حاجی‌آباد سمیرم، اجرای زیرساخت‌های آبرسانی نهضت ملی مسکن علویجه و مجموعه ۶۰۸ واحدی نجف‌آباد، اجرای فاز اضطراری سامانه دوم آبرسانی شامل شیرخانه امیرآباد، خط انتقال با قطر ۸۰۰ میلی‌متر و حوضچه‌های مسیر از دیگر طرح‌های آبرسانی شهری است که همزمان با هفته دولت امسال افتتاح می‌شود.

افتتاح ۱۳ طرح آبرسانی روستایی با بیش از ۱۲۱ میلیارد تومان هزینه

مدیرعامل آبفای استان اصفهان همچنین از افتتاح ۱۳ طرح آبرسانی روستایی با هزینه اجرایی ۱۲۱ میلیارد و ۴۲۱ میلیون تومان خبر داد و گفت: اصلاح خط انتقال روستای علی‌عرب به ده‌کلبعلی در چادگان، خط انتقال روستاهای چاه‌ملک و ابراهیم‌آباد خور و آبرسانی به روستای قمیشلو از توابع شهرستان دهاقان از جمله این طرح هاست.

اکبری ادامه داد: اصلاح شبکه آب روستاها و آبرسانی به روستاهای اسکندری نسار، چهلخانه و مجتمع خویگان در شهرستان فریدن، احداث مخزن سروشجان فریدونشهر، آبرسانی به روستای خواجه در کوهپایه و اصلاح شبکه توزیع و خطوط انتقال آب روستایی شهرستان گلپایگان نیز در هفته دولت به بهره‌برداری می‌رسد.

وی اصلاح و تعویض شبکه توزیع، حفر تونل و کفشکنی چاه آب شرب روستای بندآستانه و آبرسانی به روستای قهساره در اردستان و همچنین آبرسانی به روستاهای بی‌بی‌سیدان، تنگ‌خشک و عرب‌شاه سمیرم را از دیگر طرح‌های این بخش اعلام کرد.

کلنگ‌زنی ۱۹ طرح آبرسانی شهری و روستایی

اکبری در ادامه از آغاز عملیات اجرایی سه طرح آبرسانی شهری با اعتبار ۴۶ میلیارد و ۸۴۰ میلیون تومان همزمان با هفته دولت خبر داد و گفت: احداث مخزن ۵

هزار مترمکعبی اصغرآباد و اجرای خط انتقال چدنی با قطر ۶۰۰ میلی‌متر از میدان استادیوم تا میدان امام خمینی(ره) در شهرستان خمینی‌شهر، و آغاز عملیات حفر چاه شهر خور، طرح‌های این بخش هستند.

وی همچنین از کلنگ‌زنی ۱۶ طرح آبرسانی روستایی با اعتبار ۱۴۸ میلیارد و ۳۴۹ میلیون تومان خبر داد و افزود: آبرسانی به روستای آذرخواران در محمدآباد جرقویه، اصلاح خط آبرسانی روستای قلعه امیریه در خمینی‌شهر و اصلاح شبکه روستاهای نخلستان خور در این بخش پیش‌بینی شده است.

مدیرعامل آبفای استان اصفهان، اصلاح و بازسازی شبکه توزیع آب آشامیدنی روستاهای شهرستان فریدن، احداث مخزن جدید موغان و آبرسانی به روستای نماگرد در شهرستان فریدن را از دیگر طرح‌هایی دانست که عملیات اجرایی آن‌ها آغاز می‌شود.

اکبری افزود: در شهرستان فریدونشهر نیز طرح کاهش هدررفت و مدیریت مصرف آب روستایی با محوریت اصلاح شبکه‌های بزمه، زمستانه، سروشجان، راچه و بیجگرد اجرا خواهد شد.

وی آبرسانی به روستای خُم‌پیچ و تکمیل مجتمع‌های آبرسانی روستایی گلسار عربستان خوانسار، آبرسانی به مجتمع‌های کفران، فارفان و قورتان در شهرستان ورزنه و نیز احداث مخزن ۵۰۰ مترمکعبی روستای مورک و اجرای خط انتقال آب روستاهای تنگ‌خشک و بی‌بی‌سیدان در شهرستان سمیرم را از دیگر طرح‌های این بخش عنوان کرد.

افتتاح ۶ طرح فاضلاب در استان اصفهان

مدیرعامل شرکت آب و فاضلاب استان اصفهان همچنین از افتتاح ۶ طرح فاضلاب با هزینه اجرایی ۱۱۷ میلیارد و ۵۰۰ میلیون تومان خبر داد و گفت: این طرح ها با هدف توسعه خدمات جمع‌آوری و انتقال فاضلاب، افزایش ظرفیت زیرساخت‌ها و ارتقای پایداری تأسیسات فاضلاب در سطح استان اجرا شده‌اند.

اکبری، ایستگاه پمپاژ فاضلاب روستای قهی در شهرستان هرند، شبکه جمع‌آوری فاضلاب نهضت ملی مسکن تودشک در شهرستان کوهپایه، تکمیل ابنیه تصفیه‌خانه فاضلاب گلپایگان، اصلاح کلکتور فاضلاب خیابان‌های شمس‌آباد و شیخ فائض در شهر اصفهان، تاسیسات مکانیکی و برقی ایستگاه پمپاژ فاضلاب شهر گرگاب و عملیات تکمیلی تاسیسات الکترومکانیکال ایستگاه پمپاژ فاضلاب علی‌آباد در شهرستان برخوار را از جمله طرح‌های آماده بهره‌برداری در این بخش برشمرد.

آغاز اجرای ۴ طرح فاضلاب با بیش از ۳۵۲۰ میلیارد تومان اعتبار

اکبری با اشاره به سهم قابل توجه طرح‌های فاضلاب از اعتبارات هفته دولت اظهار کرد: عملیات اجرایی ۴ طرح فاضلاب با مجموع اعتبار ۳۵۲۰ میلیارد تومان آغاز می‌شود که بخش عمده اعتبار طرح‌های قابل کلنگ‌زنی را به خود اختصاص داده است.

وی اصلاح کلکتور فاضلاب خیابان بهارستان شرقی در حدفاصل سه‌راه ملک‌شهر تا میدان علیخانی شهر اصفهان و کلکتور فاضلاب مدیریت بحران غرب اصفهان، اجرای شبکه جمع‌آوری فاضلاب نجف‌آباد و ارتقاء و توسعه تصفیه‌خانه فاضلاب شهرضا را از طرح‌های شاخص این بخش اعلام کرد.

مدیرعامل شرکت آب و فاضلاب استان اصفهان در پایان گفت: اجرای این مجموعه طرح‌ها با رویکرد افزایش پایداری تأمین آب، کاهش هدررفت، توسعه خدمات آب و فاضلاب در مناطق شهری و روستایی، پاسخ‌گویی به نیاز طرح‌های نهضت ملی مسکن و افزایش تاب‌آوری زیرساخت‌های حیاتی استان دنبال

هدف‌گذاری ۱۷۸ هزار میلیارد ریالی سرمایه‌گذاری جدید در طرح های آب و فاضلاب اصفهان



مدیرعامل شرکت آب و فاضلاب استان اصفهان از برنامه‌ریزی برای سرمایه‌گذاری و تامین منابع مالی به میزان ۱۷۸ هزار میلیارد ریال از طریق قراردادهای بیع متقابل و تسهیلات بانکی در سال ۱۴۰۵ خبر داد.

ناصر اکبری با بیان این‌که برنامه گسترده‌ای برای توسعه زیرساخت‌های آب و فاضلاب استان در سال ۱۴۰۵ با تکیه بر ظرفیت سرمایه‌گذاری بخش خصوصی و استفاده از ابزارهای نوین تأمین، تدوین شده است گفت: با هدف تسریع در اجرای طرح های زیربنایی و تأمین منابع مالی مورد نیاز، انعقاد قراردادهای جدید بیع متقابل در شهرهای گلپایگان، ورزنه، میمه، اژیه، شهرضا و قهدریجان در دستور کار قرار گرفته است که برآورد سرمایه‌گذاری این طرحها بیش از ۱۵۶ هزار و ۶۸۷ میلیارد ریال است.

وی افزود: با اجرای این طرح ها، بیش از یک‌هزار و ۱۷۱ کیلومتر شبکه و خطوط انتقال فاضلاب در استان اجرا شده و یا توسعه خواهد یافت و زمینه بهره مندی جمعیتی در حدود ۳۷۵ هزار نفر از خدمات تصفیه و دفع بهداشتی فاضلاب فراهم می‌شود.

مدیرعامل شرکت آب و فاضلاب استان اصفهان همچنین از برنامه‌ریزی برای جذب ۲۰ هزار و ۹۵۰ میلیارد ریال تسهیلات بانکی در قالب ماده ۵۶ خبر داد و گفت: این منابع مالی برای اجرای طرح‌های آب و فاضلاب در شهرستان‌های اصفهان، برخوار، شهرضا، شاهین‌شهر، خوانسار، گلپایگان و همچنین طرح آبرسانی نطنز اختصاص خواهد یافت.

اکبری با اشاره به نقش مشارکت بخش خصوصی در توسعه زیرساخت‌های فاضلاب استان تصریح کرد: در سال ۱۴۰۵ دو تصفیه‌خانه فاضلاب احداث‌شده با مشارکت سرمایه‌گذاران بخش خصوصی در شهرهای تیران و فولادشهر افتتاح می‌شود.

وی ظرفیت مجموع این دو تصفیه‌خانه را ۳۵ هزار و ۸۰۰ مترمکعب در شبانه‌روز اعلام کرد و افزود: با بهره‌برداری از این تأسیسات، بیش از ۱۵۳ هزار نفر از جمعیت استان تحت پوشش خدمات دفع و تصفیه بهداشتی فاضلاب قرار خواهند گرفت.

جذب ۳۰۰ میلیارد تومان اعتبار برای تکمیل شبکه فاضلاب شهرستان برخوار

نماینده مردم شاهین‌شهر، برخوار و میمه در مجلس شورای اسلامی از جذب ۳۰۰ میلیارد تومان اعتبار از محل اعتبارات ماده ۵۶ برای تکمیل شبکه جمع‌آوری فاضلاب شهرها و روستاهای شهرستان برخوار خبر داد.

حسینعلی حاجی‌دلیگانی در جریان بازدید از شبکه جمع‌آوری فاضلاب شهرهای برخوار با اشاره به پیگیری‌های انجام شده برای تأمین اعتبار پروژه های فاضلاب شهرستان برخوار اظهار کرد: این اعتبار با هدف تسریع در اجرای شبکه جمع آوری فاضلاب شهرهای سین، شاپورآباد، حبیب آباد و کمشچه و روستاهای محسن‌آباد و علی‌آباد ملاعلی اختصاص یافته است.

وی افزود: با توجه به تکمیل خط انتقال فاضلاب در شهرستان، امیدواریم با همکاری شرکت آب و فاضلاب و سایر دستگاه های شهرستان، روند اجرای این پروژه ها شتاب بیشتری بگیرد و شاهد تکمیل شبکه جمع‌آوری فاضلاب در شهرها و روستا های هدف باشیم.

گفتنی است تاکنون حدود ۶۵ کیلومتر شبکه جمع‌آوری و خطوط انتقال فاضلاب با استفاده از لوله هایی به قطرهای ۵۰۰، ۶۰۰ و ۸۵۰ میلی‌متر در این شهرها و روستاها اجرا شده است.

همچنین عملیات اجرای شبکه جمع‌آوری فاضلاب حبیب‌آباد به طول ۲۰ کیلومتر، تاکنون ۴۰ درصد پیشرفت فیزیکی داشته و شبکه فاضلاب شاپورآباد نیز با اجرای پنج کیلومتر لوله‌گذاری به پیشرفت ۲۰ درصدی رسیده است.

در روستای محسن‌آباد نیز با اجرای ۹ کیلومتر شبکه جمع‌آوری، پروژه به ۵۰ درصد پیشرفت رسیده و شبکه فاضلاب روستای علی‌آباد ملاعلی با ۱۳ کیلومتر لوله‌گذاری، از پیشرفت ۸۵ درصدی برخوردار است.



هم‌افزایی آبفا، نماینده مجلس و مدیریت شهری برای تکمیل شبکه فاضلاب شهرهای نجف‌آباد و تیران

در نشست مشترک مدیرعامل شرکت آب و فاضلاب استان اصفهان با نماینده مردم شهرستان‌های «نجف آباد» و «تیران و کرون» در مجلس شورای اسلامی بر ضرورت تسریع در اجرای شبکه فاضلاب شهرهای نجف آباد و تیران تأکید شد.

در این نشست که روز شنبه ۲۴ مردادماه با حضور فرمانداران، شهرداران و اعضای شوراهای اسلامی شهرهای نجف‌آباد و تیران برگزار شد، موضوعات مرتبط با دسترسی پایدار و آسان مردم شهرها و روستاهای شهرستان‌های نجف آباد و تیران و کرون به خدمات آب و فاضلاب مورد بررسی قرار گرفت و حاضران بر ضرورت هم‌افزایی دستگاه‌های اجرایی، مدیریت شهری و شرکت آبفا برای رفع چالش‌های موجود تأکید کردند.

نماینده مردم شهرستان‌های نجف آباد و تیران و کرون در مجلس شورای اسلامی در این نشست با قدردانی از تلاش‌ها و اقدامات شرکت آب و فاضلاب استان اصفهان، گفت: مجموعه آبفا با وجود محدودیت ها و مشکلات موجود، با بهره‌گیری از خلاقیت، تدبیر و ظرفیت‌های موجود، توانسته است در تأمین پایدار خدمات آب و فاضلاب عملکرد قابل قبولی داشته باشد.

ابوالفضل ابوترابی با تأکید بر ضرورت تسریع در تکمیل شبکه فاضلاب شهرهای نجف‌آباد و تیران، خواستار توجه ویژه به اجرای این طرح ها شد و افزود: باید با برنامه‌ریزی و همکاری دستگاه‌های مسئول، اقدام لازم برای تکمیل بقیه شبکه فاضلاب در این شهرها در دستور کار قرار گیرد در غیر این‌صورت اجرای این طرح ها زمان‌بر و با چالش جدی مواجه می‌شوند.

وی همچنین از تامین پایدار آب شرب شهرها و روستاهای این دو شهرستان در فصل تابستان تقدیر کرد و گفت: طرح آبرسانی به مجتمع ۴۱ روستایی تیران نقش مهمی در ارتقای سطح خدمات‌رسانی و تأمین پایدار آب شرب روستاهای منطقه دارد.

در ادامه این نشست مدیرعامل شرکت آب و فاضلاب استان اصفهان با اشاره به تنگناهای مالی و محدودیت در تخصیص اعتبارات عمرانی، اظهار کرد: تکمیل شبکه‌های فاضلاب شهرهای نجف‌آباد و تیران نیازمند استفاده از ظرفیت‌های قانونی، منابع مالی جدید و مشارکت همه دستگاه های ذی‌ربط است.

ناصر اکبری افزود: پیگیری و همکاری نماینده مردم در مجلس شورای اسلامی، در اخذ مجوز ماده ۱۱ از شرکت مهندسی آب و فاضلاب کشور و همچنین بهره‌گیری از ظرفیت شوراهای اسلامی شهر، شهرداران و سرمایه‌گذاران بخش خصوصی می‌تواند زمینه لازم را برای تأمین منابع و اجرای بخش‌های باقی‌مانده شبکه فاضلاب این دو شهر فراهم کند.

وی همچنین با اشاره به شرایط دشوار پیش‌آمده در پی حوادث جنگ اخیر و محدودیت‌های موجود گفت: کارکنان آبفا در سراسر استان با تکیه بر دانش، تجربه، خلاقیت و روحیه مسئولیت‌پذیری، تلاش کردند هیچ خللی در روند ارائه خدمات به مردم ایجاد نشود.

مدیر عامل شرکت آب و فاضلاب استان اصفهان تصریح کرد: استمرار خدمت‌رسانی و تأمین پایدار آب شرب در شهرها و روستاهای استان، در شرایط مختلف، حاصل تلاش شبانه روزی کارکنان است و آبفا با تمام ظرفیت، اجرای طرح های ضروری در مناطق مختلف استان را دنبال می‌کند.



در نشست کارگروه انرژی و تأمین نیازهای ضروری شورای پدافند غیرعامل استان اصفهان تاکید شد؛

لزوم آمادگی کامل زیرساخت های آب و برق برای تداوم خدمت رسانی در شرایط بحران



در نشست کارگروه انرژی و تأمین نیازهای ضروری شورای پدافند غیرعامل استان اصفهان غیرعامل بر لزوم آمادگی کامل دستگاه‌های خدمات‌رسان جهت حفظ پایداری خدمات و مقابله با تهدیدات احتمالی علیه زیرساخت های حیاتی تأکید شد.

در این نشست که روز چهارشنبه ۷ مردادماه به میزبانی شرکت آب و فاضلاب استان اصفهان برگزار شد، مدیرکل پدافند غیرعامل استانداری اصفهان، با اشاره به حساسیت زیرساخت های آب و انرژی، اظهار کرد: تداوم خدمت‌رسانی در شرایط بحرانی، مستلزم آمادگی همه‌جانبه دستگاه های اجرایی، تدوین سناریوهای عملیاتی و هماهنگی مستمر میان مجموعه‌های خدمات‌رسان است.

سید امیر جعفری با تأکید بر ضرورت ارتقای سطح آمادگی دستگاه‌های حوزه انرژی در برابر تهدیدات دشمن و مخاطرات متوجه زیرساخت‌ها افزود: دستگاه های مسئول باید طرح های پاسخ به بحران را متناسب با سناریوهای مختلف، تهیه و به‌روزرسانی کنند و آموزش‌های تخصصی لازم برای مواجهه با تعرض به زیرساخت های آب و برق را در دستور کار قرار دهند.

وی تهیه و پیش‌بینی تجهیزات حفاظت فردی، صیانت از تأسیسات و مخازن راهبردی، کاهش وابستگی متقابل شرکت‌های خدمات‌رسان، تدوین طرح های تداوم خدمت، بازگشت‌پذیری سریع، جایگزینی خدمات و توجه به تهدیدات نوین را از مهم‌ترین الزامات افزایش تاب آوری زیرساخت‌های حیاتی برشمرد.

جعفری همچنین با تقدیر از طراحی و تجهیز خودروی فرماندهی صحنه شرکت آب و فاضلاب استان اصفهان گفت: راه‌اندازی این خودروی تخصصی، ظرفیت مدیریت میدانی و فرماندهی عملیات در شرایط بحرانی را به شکل قابل توجهی افزایش داده و اقدامی ارزشمند در ارتقای آمادگی عملیاتی این شرکت به شمار می‌رود.

در ادامه این نشست، مدیرعامل شرکت آب و فاضلاب استان اصفهان، با ارائه گزارشی از عملکرد این شرکت در دوران جنگ تحمیلی ۱۲ روزه و جنگ رمضان، اظهار کرد: با تلاش شبانه‌روزی کارکنان، خدمات آب و فاضلاب در سراسر استان بدون وقفه تداوم یافت و تمامی ظرفیت‌های فنی و عملیاتی برای حفظ پایداری شبکه به کار گرفته شد.

ناصر اکبری با بیان این‌که طراحی خطوط انتقال و شبکه‌های آبرسانی استان با هدف حداقل‌سازی مصرف انرژی انجام شده است، افزود: به دلیل بهره‌گیری از طراحی‌های بهینه و اصول مهندسی، آبفای استان اصفهان در شاخص بهره‌وری انرژی در انتقال آب، جایگاه نخست کشور را به خود اختصاص داده است.

وی ادامه داد: سناریوهای متعددی برای شرایط بحران، به‌ویژه قطعی برق، تدوین شده است تا در هر شرایطی، تأمین پایدار آب شرب مشترکان با حداقل اختلال ادامه یابد.

اکبری خاطرنشان کرد: تقویت زیرساخت‌های پدافند غیرعامل، افزایش آمادگی عملیاتی، توسعه تجهیزات مدیریت بحران و هماهنگی مستمر با سایر دستگاه‌های خدمات‌رسان، از مهم‌ترین برنامه های آبفای استان اصفهان به منظور ارتقای تاب‌آوری شبکه های آب و فاضلاب است.

همچنین مدیرعامل شرکت برق منطقه‌ای اصفهان با تشریح اقدامات انجام‌شده برای مدیریت مصرف برق اظهار کرد: اجرای طرح های بهینه‌سازی، شناسایی و برخورد با مصارف غیرمجاز و مدیریت بار شبکه، نقش مؤثری در کنترل ناترازی برق استان در سال جاری داشته است.

امین مقدس ابراز امیدواری کرد: با استمرار اجرای برنامه های مدیریت مصرف و همکاری مشترکان، تابستان امسال با کمترین میزان خاموشی و بیشترین پایداری شبکه برق سپری شود.

در پایان این نشست، بر استمرار هماهنگی میان دستگاه های عضو کارگروه انرژی و تأمین نیازهای ضروری، توسعه برنامه های پدافند غیرعامل، افزایش آمادگی عملیاتی و تقویت زیرساخت‌های حیاتی استان به منظور ارائه خدمات پایدار به شهروندان در شرایط عادی و بحرانی تأکید شد.

مدیرعامل آبفای استان اصفهان عنوان کرد؛

توسعه، بازسازی و پایش شبکه‌های فاضلاب؛ راهکار پایداری تأسیسات و پیشگیری از بروز حوادث

مدیرعامل آبفای استان اصفهان هدف از اجرای برنامه‌های گسترده توسعه، بازسازی و نگهداشت شبکه‌های فاضلاب را ارتقای پایداری تأسیسات و پیشگیری از بروز حوادث اجرایی عنوان کرد.

ناصر اکبری با اشاره به توسعه خدمات فاضلاب در استان اصفهان افزود: در طول سال ۱۴۰۴ تعداد ۱۳ هزار و ۶۰۰ فقره انشعاب فاضلاب، نصب و به شبکه بهره برداری متصل شد که نقش مؤثری در گسترش پوشش خدمات و پاسخ‌گویی به نیاز مشترکان داشته است.

وی نوسازی زیرساخت‌های فرسوده را از دیگر اولویت‌های مهم بخش فاضلاب برشمرد و گفت: در این مدت همچنین ۳۶ کیلومتر از شبکه و خطوط انتقال فاضلاب به قطرهای مختلف با هدف افزایش پایداری، کاهش فرسودگی و ارتقای عملکرد تأسیسات، اصلاح و بازسازی شد.

اکبری با تأکید بر اهمیت نگهداشت مستمر شبکه‌های فاضلاب تصریح کرد: در سال گذشته ۴ هزار و ۶۰۰ کیلومتر از شبکه‌های فاضلاب در مدار بهره‌برداری، شست وشو و لایروبی شد که این اقدام ضمن حفظ ظرفیت انتقال، در کاهش گرفتگی خطوط، پیشگیری از پس‌زدگی فاضلاب و تداوم خدمات‌رسانی مؤثر نقش به‌سزایی داشته است

وی همچنین از سم پاشی ۴۵۰ هزار منهول فاضلاب در سطح استان خبر داد و افزود: این عملیات به صورت مستمر و با هدف ارتقای بهداشت محیط، کنترل حشرات و جوندگان و کاهش مخاطرات زیست محیطی به صورت یک مرحله ای یا دو مرحله ای انجام شده است.

مدیرعامل آبفای استان اصفهان با اشاره به بهره‌گیری از فناوری های نوین در مدیریت شبکه‌های فاضلاب گفت: در سال ۱۴۰۴ همچنین ۶۰ کیلومتر از شبکه و خطوط انتقال فاضلاب با استفاده از دوربین‌های ویدئومتری مورد بازرسی تخصصی قرار گرفت. این پایش‌ها امکان شناسایی دقیق ترک ها، شکستگی‌ها، نشست ها و سایر آسیب های احتمالی را فراهم می‌کند و با برنامه‌ریزی برای رفع نواقص، از وقوع حوادث غیرمترقبه و تحمیل هزینه های سنگین جلوگیری می‌شود.



شتاب‌بخشی به افزایش ظرفیت انتقال آب اصفهان – اردستان با اصلاح مهندسی ایستگاه های پمپاژ



مدیرعامل شرکت آبفای استان اصفهان بر اصلاح مهندسی ایستگاه‌های پمپاژ و تسریع در احداث مخزن جدید تاکید کرد.

ناصر اکبری روز چهارشنبه ۱۴ مردادماه در بازدید از ایستگاه های اصلی و کمکی خط انتقال آب اصفهان-اردستان با تأکید بر ضرورت افزایش ظرفیت انتقال آب به شهرستان اردستان، دستور داد عملیات اصلاح مهندسی سامانه پمپاژ ایستگاه اصلی شماره ۱ این خط انتقال، با تبدیل سیستم پمپاژ از خشک به شناور، در کوتاه ترین زمان ممکن اجرا شود.

وی همچنین بر تسریع در احداث مخزن یک هزار مترمکعبی ایستگاه کمکی شماره ۱ تأکید کرد و رهنمودهای لازم را برای تأمین الزامات اجرایی و پیشبرد سریع این پروژه ارائه داد.

مدیرعامل آبفای استان اصفهان با اشاره به اهمیت این طرح ها در تقویت زیرساخت های انتقال آب، اظهار داشت: اجرای اصلاحات مهندسی در ایستگاه های پمپاژ، علاوه بر افزایش میزان حجم آب انتقالی، نقش مؤثری در ارتقای قابلیت اطمینان تأسیسات، کاهش ریسک بهره برداری و پایداری خدمات‌رسانی به مشترکان خواهد داشت.

همچنین در جریان بررسی‌های فنی انجام شده، وضعیت ایستگاه های اصلی و کمکی خط انتقال آب اصفهان- اردستان و عملکرد تأسیسات مورد ارزیابی قرار گرفت و راهکارهای تخصصی برای افزایش راندمان انتقال آب و بهینه سازی فرآیند بهره برداری جمع بندی و برای اجرا ابلاغ شد.

تأکید بر اجرای شبکه فاضلاب شهر پیربکران

در نشست مشترک نماینده مردم فلاورجان در مجلس شورای اسلامی، امام جمعه شهر پیربکران، مدیرعامل شرکت آب و فاضلاب استان اصفهان و مدیرعامل شرکت شهرک‌های صنعتی استان اصفهان، بر تسریع در اجرای شبکه جمع آوری فاضلاب شهر پیربکران و رفع چالش‌های تأمین آب شرب این منطقه تأکید شد.

این نشست روز یکشنبه ۱۱ مردادماه به میزبانی شرکت آب و فاضلاب استان اصفهان برگزار شد و حاضران با بررسی وضعیت زیرساخت‌های مورد نیاز فاضلاب شهر پیربکران، راهکارهای سرعت بخشیدن در اجرای طرح های عمرانی این شهر را مورد بحث و تبادل نظر قرار دادند.

در این نشست همچنین بر تکمیل مطالعات اجرای شبکه جمع‌آوری فاضلاب شهر پیربکران به عنوان یکی از اولویت های توسعه زیرساخت‌های شهری تأکید شد و مقرر گردید با هماهنگی دستگاه های مرتبط، اقدام لازم برای تأمین منابع مالی و فراهم سازی زمینه اجرای این طرح دنبال شود.



از دیگر موضوعات مطرح شده در این نشست، بررسی مشکل کمبود فشار آب شرب در برخی از روستاهای تابعه شهر پیربکران بود که بر ضرورت برنامه ریزی و اجرای راهکارهای فنی برای رفع این مشکل و ارتقای پایداری خدمات آبرسانی به ساکنان این مناطق تأکید شد.

انعقاد تفاهم‌نامه همکاری آبفا و صداوسیمای اصفهان برای فرهنگ‌سازی مدیریت مصرف آب





تفاهم نامه همکاری میان شرکت آب و فاضلاب استان اصفهان و صداوسیمای مرکز اصفهان با هدف توسعه فرهنگ مدیریت مصرف بهینه آب، حساس‌سازی افکار عمومی نسبت به شرایط کم آبی و معرفی اقدامات آبفا در زمینه سازگاری با کم‌آبی به امضا رسید.

این تفاهم نامه با توجه به تداوم مشکلات ناشی از کم آبی و خشکسالی در استان اصفهان و ضرورت افزایش آگاهی عمومی نسبت به کاهش بارندگی‌ها و مدیریت مصرف آب، به امضای ناصر اکبری، مدیرعامل شرکت آب و فاضلاب استان اصفهان و یوسف افشاری‌نیا، مدیرکل صداوسیمای مرکز اصفهان رسید.

بر اساس این تفاهم نامه، دو مجموعه با بهره‌گیری از ظرفیت‌های رسانه‌ای و تخصصی خود، برای نهادینه سازی فرهنگ مصرف صحیح آب و افزایش مشارکت مردم در مدیریت منابع آبی استان همکاری خواهند کرد.

برنامه ریزی برای تولید و پخش برنامه های رادیویی و تلویزیونی با موضوع مدیریت مصرف بهینه آب و سازگاری با کم‌آبی، از محورهای این تفاهم‌نامه است و مقرر شده بخشی از برنامه‌های تلویزیونی و رادیویی از جمله «بازتاب»، «گفت‌وگوی ویژه خبری»، «جاری حیات» و «نقد و نظر» به موضوع مدیریت مصرف آب اختصاص یابد.

همچنین معرفی فعالیت‌ها و اقدامات فنی، عمرانی و فرهنگی شرکت آب و فاضلاب در زمینه سازگاری با کم‌آبی، پخش اخبار و اطلاعیه‌های مرتبط، تولید برنامه‌های گفت‌وگومحور با حضور کارشناسان و صاحب‌نظران، تهیه گزارش‌های خبری، تولید و پخش زیرنویس‌های مرتبط با مدیریت مصرف آب و انعکاس اقدامات و برنامه‌های مرتبط، از دیگر محورهای همکاری دو مجموعه خواهد بود.

مدیرعامل شرکت آب و فاضلاب استان اصفهان در نشست امضای این تفاهم نامه، ضمن تبریک ۱۷ مرداد، روز خبرنگار، از اقدامات صداوسیمای مرکز اصفهان در ایجاد بستر فرهنگی برای مدیریت مصرف آب تقدیر کرد.

ناصر اکبری با اشاره به اقدامات فنی آبفای استان برای توزیع عادلانه آب با کیفیت مناسب در سراسر استان گفت: آبفای استان اصفهان طی دو سال گذشته با ارتقای تأسیسات آبرسانی، تلاش کرده است خدمات خود را به صورت پایدار به مشترکان ارائه دهد.

وی افزود: در کنار اقدامات فنی، فعالیت های فرهنگی و ایجاد بستر مناسب در جامعه برای ترویج فرهنگ مصرف بهینه آب نیز از اهمیت ویژه‌ای برخوردار است و صداوسیمای مرکز اصفهان می‌تواند با همراهی مردم نقش مؤثری در این زمینه ایفا کند.

مدیرکل صداوسیمای مرکز اصفهان نیز در این نشست اظهار داشت: آشنایی نزدیک با تأسیسات و فرایندهای تأمین و توزیع آب، احساس مسئولیت مجموعه صداوسیما را در قبال موضوع آب افزایش داده و نگاه ما را نسبت به تلاش‌های آبفا متفاوت کرده است

یوسف افشاری نیا افزود: با اقدامات و تلاش‌های مجموعه آبفای استان، تأمین و توزیع آب آشامیدنی به صورت پایدار، حتی در فصل گرم سال، دنبال شده است و این تلاش‌ها باید برای مردم به خوبی روایت و تبیین شود.

وی با تأکید بر ضرورت مستندسازی فعالیت های آبفا گفت: مستندسازی در مجموعه آب و فاضلاب را می‌توان به «کیمیا» تشبیه کرد و ضروری است مستندی در صداوسیمای مرکز اصفهان با هدف به تصویر کشیدن تلاش‌های کارکنان آبفای استان در تأمین و توزیع آب آشامیدنی، از مراحل اولیه تأمین آب تا رسیدن آن به دست مشترکان، تولید شود.

گفتنی است مدیران صدا و سیمای مرکز اصفهان در حاشیه این نشست از مرکز پایش و راهبری تأسیسات آب و چاه‌های فلمن شرکت آب و فاضلاب استان اصفهان بازدید کردند.

«حکمتیان» رفت؛ «صالح» آمد

آغاز به کار عضو جدید هیئت مدیره آبفای استان اصفهان



در مراسمی عضو جدید هیئت مدیره شرکت آب و فاضلاب استان اصفهان معرفی شد.

در این مراسم که روز دوشنبه ۱۹ مردادماه برگزار شد « سید محسن صالح» معاون مهندسی و توسعه به عنوان عضو جدید هیئت مدیره آبفای استان اصفهان معرفی شد و از ۱۵ سال تلاش « امیرحسین حکمتیان» در مدت عضویت در هیئت مدیره این شرکت قدردانی به عمل آمد.

«حکمتیان» پیش از این معاونت بهره برداری فاضلاب آبفای استان اصفهان را بر عهده داشت و اسفندماه سال ۱۴۰۴ به افتخار بازنشستگی نائل شد.

مدیرعامل شرکت آب و فاضلاب استان اصفهان در این مراسم از دقت و تیزبینی « امیرحسین حکمتیان» به عنوان ویژگی برجسته این عضو سابق هیئت مدیره نام برد که سال‌ها در یاد و خاطره کارکنان باقی خواهد ماند.

« ناصر اکبری» ابراز امیدواری کرد با اضافه شدن «سید محسن صالح» به جمع اعضای هیئت مدیره، روند بررسی طرح ها سرعت گرفته و بتوان از تجربیات اندوخته وی در بخش‌های مختلف فنی، مالی، مشترکین و بهره‌برداری، در حل چالش‌های پیش روی شرکت استفاده کرد.

آغاز فرآیند جذب نخبگان دانشگاهی در آبفای استان اصفهان



مدیرعامل شرکت آب و فاضلاب استان اصفهان از آغاز فرآیند مصاحبه تخصصی و ارزیابی متقاضیان واجد شرایط جذب از میان نخبگان و دانش‌آموختگان برتر دانشگاه‌های کشور خبر داد.

ناصر اکبری با اعلام این خبر اظهار کرد: به منظور اجرای بخشنامه شرکت مهندسی آب و فاضلاب کشور، فرآیند مصاحبه تخصصی متقاضیان واجد شرایط که از میان رتبه‌های برتر دانشگاه های کشور هستند، از روز دوشنبه ۱۹ مردادماه در آبفای استان اصفهان آغاز شد.

وی با اشاره به روند بررسی درخواست‌ها افزود: متقاضیان پس از تشکیل پرونده و بررسی دقیق مدارک و سوابق تحصیلی، در مصاحبه های تخصصی شرکت کرده و توانمندی ها و شایستگی‌های آنان مورد ارزیابی قرار می‌گیرد.

اکبری تصریح کرد: پس از پایان مراحل ارزیابی، کسب امتیازهای لازم و احراز سایر شرایط مقرر، فرآیند جذب و به‌کارگیری این افراد نهایی خواهد شد.

وی با اشاره به انتظارات آبفای استان اصفهان از نخبگان جذب‌شده گفت: انتظار می‌رود افرادی که به صنعت آب و فاضلاب می‌پیوندند، ضمن تسلط بر دانش و فناوری‌های روز، از انگیزه، مسئولیت‌پذیری و انضباط کاری بالایی برخوردار باشند و بتوانند به‌صورت مؤثر در پیشبرد اهداف سازمان نقش‌آفرینی کنند.

مدیرعامل آبفای استان اصفهان ادامه داد: شناسایی و رفع مسائل و چالش‌های صنعت آب و فاضلاب در حوزه های نرم‌افزاری، سخت‌افزاری و تأسیساتی و ارائه راهکارهای علمی، نوآورانه و کاربردی، از جمله انتظارات این شرکت از نخبگان است

وی با تأکید بر ضرورت خلاقیت و نوآوری در محیط کار خاطرنشان کرد: نخبگان باید با ارائه ایده‌های جدید و راهکارهای خلاقانه، از روزمرگی فاصله گرفته و در مسیر ایجاد تحول، بهبود مستمر و افزایش پویایی سازمان گام بردارند.

اکبری همچنین بر اهمیت برخورداری از رفتار حرفه‌ای در محیط کار تأکید کرد و گفت: انتظار می‌رود نخبگان جذب شده علاوه بر توانمندی‌های علمی و تخصصی، از شایستگی‌های فردی، اجتماعی و سازمانی مناسبی نیز برخوردار باشند.

وی در پایان با اشاره به اینکه بهره‌گیری از ظرفیت نخبگان، نقش به‌سزایی در تقویت سرمایه انسانی وارتقای توان تخصصی مجموعه دارد خاطرنشان کرد: شرکت آب و فاضلاب استان اصفهان در چارچوب ضوابط و دستورالعمل‌های ابلاغی، برای طی کردن مسیر توسعه و ارائه خدمات مطلوب‌تر به مردم، از این ظرفیت ارزشمند بهره مند خواهد شد.

«از من که برمیاد»؛ پویشی برای آینده آب





یادداشت «ناصر اکبری» مدیرعامل شرکت آب و فاضلاب استان اصفهان

آب، تنها یک منبع طبیعی و آبرسانی فقط یا یک خدمت عمومی نیست؛ ستون پایداری حیات، توسعه و امنیت هر سرزمین است. امروز، در شرایطی که تغییرات اقلیمی، تداوم خشکسالی، کاهش بارندگی و افت منابع آب زیرزمینی، بسیاری از مناطق کشور از جمله استان اصفهان را با محدودیت‌های جدی روبه‌رو کرده است مدیریت مصرف آب، دیگر یک انتخاب نیست؛ ضرورتی ملی و مسئولیتی همگانی است.

صنعت آب در سال‌های اخیر با اجرای طرح های متعدد تأمین، انتقال، ذخیره سازی، اصلاح و توسعه شبکه، هوشمندسازی تأسیسات، کاهش هدررفت آب و ارتقای تاب‌آوری زیرساخت‌ها، تمام ظرفیت‌های فنی و تخصصی خود را برای تأمین پایدار آب شرب به کار گرفته است. با وجود این، تجربه نشان داده است که پایداری منابع آب، تنها با اجرای طرح های عمرانی محقق نمی‌شود؛ این هدف زمانی دست‌یافتنی خواهد بود که مدیریت مصرف به یک فرهنگ عمومی و مسئولیتی مشترک تبدیل شود.

امروز شبکه آب شرب استان اصفهان در ساعات اوج مصرف با کمبود ۲۵۰۰ تا ۳۰۰۰ لیتری آب در ثانیه روبه روست؛ رقمی که معادل آب مورد نیاز بیش از ۲۰ هزار نفر در شبانه روز است. این آمار، بیش از آن‌که یک شاخص فنی باشد، بیانگر اهمیت نقش هر شهروند در حفظ پایداری شبکه آبرسانی است. گاهی بستن به‌موقع یک شیر آب، تعمیر یک نشتی کوچک یا اصلاح یک عادت روزمره، اثری به‌مراتب فراتر از آن چیزی دارد که تصور می‌کنیم.

بر همین باور، شرکت آب و فاضلاب استان اصفهان، در کنار اقدامات فنی و زیرساختی، توسعه فرهنگ مصرف مسئولانه را نیز به عنوان یکی از مهم‌ترین راهبرد های خود دنبال می‌کند. پویش «اصفهان منهای ۲۰» با هدف کاهش روزانه ۲۰ لیتر از مصرف آب هر شهروند و پویش «از من که برمیاد» با تأکید بر مسئولیت‌پذیری فردی، بر یک اصل مشترک استوارند؛ این‌که تغییرات بزرگ، از تصمیم‌های کوچک و رفتارهای روزمره هر یک از ما آغاز می‌شود. اگر هر شهروند باور داشته باشد که حفظ آب از خانه، محل کار و رفتار شخصی او آغاز می‌شود، نتیجه این همراهی، پایداری منابع آبی برای همه خواهد بود.

مدیریت مصرف، به معنای کاهش کیفیت زندگی یا چشم‌پوشی از آسایش نیست؛ بلکه به معنای استفاده آگاهانه و هوشمندانه از سرمایه ای است که جایگزینی برای آن وجود ندارد. احترام به حق نسل امروز و نسل‌های آینده، در گرو آن است که آب را نه یک کالای همیشگی، بلکه سرمایه‌ای ارزشمند و محدود بدانیم.

بی‌تردید آینده آب، تنها در گرو بارش‌های آسمانی یا اجرای طرح‌های بزرگ نیست؛ آینده آب را رفتار امروز ما می‌سازد. پویش «از من که برمیاد» دقیقاً به همین معناست؛ این‌که منتظر معجزه نباشیم، بلکه باور کنیم بستن یک شیر، کوتاه کردن یک دقیقه از زمان استحمام یا تعمیر به‌موقع یک شیر فرسوده، اقدامی است که از «من» برمی‌آید و تأثیر آن کم‌تر از طرح عمرانی نیست. اگر هر یک از ما سهم خود را در مدیریت مصرف بپذیرد و این پویش را نه یک شعار، که یک تعهد روزانه بداند، مجموع این مسئولیت پذیریِ فردی، آینده‌ای مطمئن‌تر برای منابع آب و امنیت آبی کشور رقم خواهد زد.

امروز بیش از هر زمان دیگری، آینده آب از «من» آغاز می‌شود؛ زیرا هر اقدامی که «از من برمیاد» می‌تواند بخشی از راه‌حل باشد.

آغاز دوره آموزشی بدو خدمت نیروهای جدیدالاستخدام آبفای استان اصفهان



دوره آموزشی بدو خدمت نیروهای رسمی و غیررسمی تازه استخدام شرکت آب و فاضلاب استان اصفهان با حضور ۷۸ نفر از کارکنان جدید این شرکت آغاز شد.
این دوره آموزشی به همت دفتر آموزش آبفای استان اصفهان، از ۲۸ مردادماه، با هدف آشنایی کارکنان جدید با ساختار، مأموریت‌ها، زیرساخت‌ها، تأسیسات و فرآیندهای تخصصی صنعت آب و فاضلاب آغاز شد و تا پایان آبان‌ماه سال جاری ادامه خواهد داشت.
کارکنان جدیدالاستخدام هر هفته روزهای چهارشنبه، در دوره‌های آموزشی عمومی و تخصصی مرتبط با صنعت آب و فاضلاب حضور خواهند یافت و با مباحث متنوعی همچون آشنایی با صنعت آب و فاضلاب، ساختار سازمانی، فرآیندهای کاری و موضوعات تخصصی این حوزه آشنا می‌شوند.
در نخستین جلسه این دوره، مباحثی همچون تاریخ صنعت آب و فاضلاب، پیشینه شکل‌گیری خدمات آب و فاضلاب در اصفهان و همچنین آشنایی با شیوه مکاتبات اداری ارائه شد تا کارکنان جدید در کنار آشنایی با محیط سازمانی، شناخت مناسبی از جایگاه و مأموریت‌های شرکت نیز به دست آورند.
معاون منابع انسانی و تحقیقات شرکت آب و فاضلاب استان اصفهان در این دوره آموزشی با تأکید بر اهمیت آموزش بدو خدمت کارکنان جدید گفت: آموزش بدو خدمت، یکی از مهم‌ترین مراحل ورود نیروهای جدید به سازمان است؛ چراکه کارکنان در این مرحله علاوه بر آشنایی با وظایف و فرآیندهای اداری، باید شناخت دقیقی از صنعت، مأموریت‌های سازمان و نقش خود در ارائه خدمات پایدار به مردم به دست آورند.
امرالله سلیمانی با اشاره به پیشینه صنعت آب و فاضلاب در اصفهان افزود: صنعت آب و فاضلاب در استان اصفهان دارای سابقه و پیشینه‌ای شصت ساله است و شکل‌گیری و توسعه ساختارهای مرتبط با آب و فاضلاب در این استان به دهه ۱۳۴۰ بازمی‌گردد.
وی افزود: در طول این سال‌ها، زیرساخت‌ها و تأسیسات گسترده‌ای ایجاد و توسعه یافته و امروز ارائه خدمات آب و فاضلاب به بخش قابل توجهی از جمعیت استان، حاصل تلاش و تجربه چندین نسل از کارکنان این صنعت است.
معاون منابع انسانی و تحقیقات آبفای استان اصفهان ادامه داد: نیروهای جدیدالاستخدام، ادامه‌دهنده مسیر کارکنانی هستند که طی سال‌های گذشته در رشد، توسعه و بالندگی صنعت آب و فاضلاب استان نقش‌آفرینی کرده‌اند و انتظار می‌رود با بهره‌گیری از دانش روز، تجربه همکاران و آموزش‌های تخصصی، نقش مؤثری در آینده این صنعت ایفا کنند.
وی آشنایی کارکنان جدید با مأموریت های شرکت را از اهداف مهم این دوره عنوان کرد و گفت: کارکنان زمانی می‌توانند در انجام مسئولیت‌های خود موفق باشند که علاوه بر شناخت شرح وظایف، تصویر روشنی از مجموعه ای که در آن فعالیت می‌کنند، داشته باشند. آشنایی با چرخه تأمین و توزیع آب، جمع‌آوری و تصفیه فاضلاب، تأسیسات و زیرساخت ها و همچنین فرآیندهای مدیریتی و اجرایی شرکت، موجب افزایش درک سازمانی و اثربخشی نیروهای جدید خواهد شد.
سلیمانی با اشاره به برنامه‌ریزی برای استمرار آموزش‌ها اظهار داشت: در این دوره تلاش شده است آموزش‌ها فقط به مباحث نظری محدود نشود و شرکت‌کنندگان پس از گذراندن دوره‌های تئوری، در قالب بازدیدهای میدانی از تأسیسات و زیرساخت‌های آب و فاضلاب، با فرآیند های عملی و واقعی این صنعت نیز آشنا شوند.
وی خاطرنشان کرد: ترکیب آموزش‌های عمومی و تخصصی با بازدیدهای میدانی می‌تواند به نیروهای جدید کمک کند تا ارتباط میان مباحث آموزشی و فعالیت های اجرایی شرکت را بهتر درک کرده و با شناخت بیشتری مسئولیت‌های خود را بر عهده گیرند.

پیمودن ۳۰۰۰ کیلومتر مسافت در شبانه‌روز برای تأمین آب شرب روستاییان اردستان



ناوگان آبرسانی سیار آبفای اردستان، در حدود ۳ هزار کیلومتر مسافت در شبانه روز برای انتقال و تأمین آب شرب روستاییان این شهرستان طی می‌کند.

مدیر آبفای اردستان گفت: هم‌اکنون ۹۵ روستای شهرستان به صورت شبانه روزی از طریق ناوگان آبرسانی سیار تحت پوشش قرار دارند که برای تامین آب شرب ساکنان این روستاها در روزهای گرم سال نیاز به پیمودن حدود ۳۰۰۰ کیلومتر جاده های شهری و روستایی در شبانه‌روز است.

علیرضا کیوان با اشاره به گستردگی محدوده خدمات‌رسانی در شهرستان اردستان اظهار کرد: پراکندگی روستاها، کاهش منابع تأمین آب و افزایش مصرف در ماه‌های گرم سال، موجب شده است تا آبرسانی سیار به یکی از مهم‌ترین مأموریت های عملیاتی آبفای اردستان تبدیل شود.

وی افزود: در حال حاضر، این عملیات با بهره‌گیری از ۶ دستگاه تانکر آبرسان به‌صورت مستمر انجام می‌شود و در اوج فصل گرما (از اردیبهشت ماه تا پایان شهریور) روزانه به طور متوسط ۴۰۰ مترمکعب آب شرب و در روزهای خاص مانند عاشورا و تاسوعا تا ۵۰۰ متر مکعب آب شرب میان روستاهای تحت پوشش توزیع می‌شود.

مدیر آبفای اردستان ادامه داد: همچنین در اسفندماه به دلیل خانه تکانی این میزان به حدود ۳۵۰ تا ۴۰۰ مترمکعب در شبانه‌روز می‌رسد و در سایر ماه های سال نیز به‌طور میانگین ۲۰۰ مترمکعب آب شرب در شبانه روز از طریق ناوگان سیار توزیع می‌شود.

وی افزایش چشمگیر حجم آبرسانی در فصل تابستان را نتیجه همزمانی رشد مصرف آب، کاهش منابع تأمین و حضور بیشتر جمعیت در برخی روستاها دانست و گفت: همین موضوع، برنامه ریزی دقیق و فعالیت شبانه‌روزی ناوگان آبرسانی را ضروری کرده است.

کیوان خاطرنشان کرد: در کنار تداوم آبرسانی سیار، اجرای طرح های توسعه و تقویت منابع تأمین آب، اصلاح خطوط انتقال و افزایش ظرفیت زیرساخت های آبرسانی نیز با هدف کاهش وابستگی روستاها به تانکرهای سیار در دستور کار آبفای اردستان قرار دارد.

اصلاح ۱۵ کیلومتر از شبکه آب روستاهای نایین برای افزایش پایداری آبرسانی



مدیر آبفای نایین از اجرای ۱۵ کیلومتر عملیات اصلاح و بازسازی شبکه توزیع آب در روستاهای بخش مرکزی این شهرستان در سه ماهه نخست امسال خبر داد.

علی عباسی نهوجی هزینه اجرای این عملیات را بالغ بر ۱۰۰ میلیارد ریال عنوان کرد و گفت: با توجه به فرسودگی بخشی از شبکه های توزیع آب و افزایش حوادث ناشی از شکستگی خطوط انتقال، برنامه اصلاح و نوسازی این شبکه‌ها به اجرا در آمد.

وی افزود: در مرحله نخست، با انعقاد قرارداد با پیمانکار، ۱۰ کیلومتر از شبکه توزیع آب در روستاهای وندیش، بلان، ورپا، عفیف‌آباد، مرغچوئیه، خرمدشت، الله آباد، قلی‌آباد، سرشک، نرگور و بلاباد با استفاده از لوله‌های پلی‌اتیلن با قطرهای ۶۳، ۷۵، ۹۰ و ۱۱۰ میلی‌متر اصلاح و بازسازی شد.

مدیر آبفای نایین ادامه داد: در مرحله بعد نیز با امضای تفاهم‌نامه همکاری و مشارکت با دهیاری های جزن‌آباد، بهارستان، هندچوب و چوپانان، عملیات اصلاح ۵ کیلومتر دیگر از شبکه توزیع آب به‌صورت امانی و با بهره‌گیری از لوله هایی با قطرهای ۶۳، ۷۵، ۹۰ و ۱۱۰ میلی‌متر به انجام رسید.

عباسی نهوجی با بیان این‌که امسال تاکنون در مجموع ۱۵ کیلومتر از شبکه توزیع آب روستا های بخش مرکزی نایین اصلاح شده است، اظهار کرد: اجرای این عملیات نقش مؤثری در کاهش شکستگی‌های شبکه، کاهش هدررفت آب، افزایش پایداری تأمین آب آشامیدنی و ارتقای کیفیت خدمات‌رسانی به روستاییان داشته و زمینه بهره مندی ساکنان این مناطق از شبکه‌ای مطمئن و پایدارتر را فراهم کرده است.

مدیر آبفای خوانسار در جمع خبرنگاران اعلام کرد؛

پیشرفت ۸۰ درصدی فاز متعارف تصفیه‌خانه آب خوانسار



مدیر آبفای خوانسار می‌گوید: عملیات اجرایی فاز متعارف یا اصلی تصفیه‌خانه آب شرب این شهرستان ۸۰ درصد پیشرفت داشته است.

رضا ناصری که روز دوشنبه ۲۶ مرداد در جمع خبرنگاران خبرگزاری ها، روزنامه ها و پایگاه‌های خبری محلی و سراسری سخن می‌گفت افزود: با تکمیل این طرح، بخشی از آب شرب شهرهای «خوانسار» و «ویست» و روستاهای تحت پوشش امور آب و فاضلاب منطقه خوانسار و همچنین چهار روستای شهرستان گلپایگان در قالب مجتمع آبرسانی ۲۲ روستای گلسار تأمین خواهد شد.

وی اظهار داشت: تصفیه‌خانه آب شرب خوانسار در دو فاز اضطراری و متعارف طراحی شده است که فاز اضطراری آن در آبان‌ماه سال ۱۳۹۵ با ظرفیت ۸۰ لیتر بر ثانیه به بهره‌برداری رسید و عملیات اجرایی فاز اصلی یا متعارف آن نیز با ظرفیت ۲۵۰ لیتر در ثانیه و با ورود پیمانکار جدید از سال ۱۴۰۲ آغاز شد که تاکنون ۸۰ درصد پیشرفت فیزیکی داشته است.

ناصری با اشاره به این که تاکنون در حدود ۲۴۰ میلیارد تومان از محل اعتبارات عمرانی برای اجرای تصفیه‌خانه آب خوانسار هزینه شده است افزود: برای تکمیل این طرح به ۲۰۰ میلیارد تومان اعتبار دیگر نیاز است که تأمین آن در دست پیگیری قرار دارد.

وی در ادامه درباره وضعیت آبرسانی به مجتمع ۲۲ روستای گلسار گفت: در مرحله نخست طرح آبرسانی به شرق گلسار، یک خط انتقال آب به طول ۱۵ هزار متر و قطر ۱۶۰ میلی‌متر از جنس پلی اتیلن اجرا شد که تاکنون ۹۵ درصد پیشرفت فیزیکی داشته است.

مدیر آبفای خوانسار افزود: با تکمیل حوضچه‌ها و تأسیسات پمپاژ این طرح، روستاهای تجره، مهرآباد، رحمت‌آباد و جاجبلاغ در شهرستان خوانسار و روستاهای دُر، تیکن و شورچه در شهرستان گلپایگان از آب شرب سالم و پایدار برخوردار خواهند شد.

وی خاطرنشان کرد: در ابتدای تابستان امسال، با بهره‌برداری از بخش نخست این طرح، روستای صفادشت که پیش از این به‌صورت سیار آبرسانی می‌شد، به منابع پایدار آب شرب متصل شد و آبرسانی سیار به این روستا پایان یافت.

ناصری درباره مرحله دوم آبرسانی به شرق گلسار نیز گفت: به‌منظور انتقال آب تصفیه‌شده و تکمیل آبرسانی به روستاهای شرق گلسار، قرارداد اجرای ۴۵۰۰ متر خط انتقال چدنی به قطر ۳۰۰ میلی‌متر در سال جاری منعقد شده است که در روزهای آینده عملیات اجرایی آن آغاز خواهد شد.

وی هزینه اجرای این بخش از طرح را در حدود ۵۰ میلیارد تومان اعلام کرد.

ناصری در ادامه به طرح تأمین آب روستای خُم‌پیچ نیز اشاره کرد و گفت: خط انتقال آب این روستا به طول ۹ هزار متر در تابستان امسال به‌صورت امانی و با مشارکت کارکنان آبفای خوانسار و واحد حمل‌ونقل سنگین ستاد مرکزی شرکت در حال اجراست که با بهره‌برداری از آن، مشکل تأمین پایدار آب شرب این روستا هم برطرف خواهد شد.

گفتنی است جمعیت شهرستان خوانسار در حال حاضر نزدیک به ۳۳ هزار نفر است که از این تعداد در حدود ۲۳ هزار نفر در مناطق شهری و ۱۰ هزار نفر در روستاهای شهرستان سکونت دارند که این جمعیت در برخی مناسبت ها و روزهای سال تا پنج برابر افزایش می‌یابد.

در ادامه این تور خبری، خبرنگاران از بخش‌های مختلف تصفیه‌خانه فاضلاب خوانسار نیز بازدید کردند.

ناصری در پاسخ به خبرنگاران درباره وضعیت تصفیه فاضلاب شهرستان اظهار داشت: تصفیه‌خانه فاضلاب خوانسار در سال ۱۳۹۵ در مدار بهره برداری قرار گرفت و در حال حاضر دارای یک مدول با ظرفیت تصفیه ۶۳۰۰ مترمکعب فاضلاب در شبانه‌روز است.

وی در ادامه با اشاره به وضعیت اجرای شبکه جمع‌آوری فاضلاب در شهر خوانسار اظهار داشت: در مجموع ۱۳۵ کیلومتر شبکه فاضلاب در این شهر مورد نیاز است که تاکنون ۸۰ کیلومتر آن اجرا شده و اجرای ۵۵ کیلومتر باقی‌مانده به حدود ۶۰۰ میلیارد تومان اعتبار نیاز دارد.

مدیر آبفای خوانسار همچنین از واگذاری بیش از سه هزار فقره انشعاب فاضلاب در شهر خوانسار خبر داد و گفت: در حوزه آب نیز تاکنون ۱۵ هزار فقره انشعاب واگذار شده است که از این تعداد، هشت هزار انشعاب در دو شهر خوانسار و ویست و هفت هزار انشعاب در ۱۷ روستای منطقه خوانسار واگذار شده است.

اضافه می شود این تور خبری با هدف آشنایی نزدیک‌تر اصحاب رسانه با روند اجرای طرح ها و اقدامات شرکت آب و فاضلاب استان اصفهان در شهرستان خوانسار برگزار شد و خبرنگاران خبرگزاری‌ها، روزنامه‌ها محلی و سراسری از طرح ها و تأسیسات مختلف حوزه آب و فاضلاب این شهرستان بازدید کردند.

مدیر آبفای اردستان خبر داد؛

اصلاح و توسعه ۴۳ کیلومتر شبکه آب در اردستان؛ بازگشت ۶ لیتر بر ثانیه‌ای آب به چرخه مصرف



مدیر آبفای اردستان گفت: از ابتدای سال ۱۴۰۴ تاکنون، در حدود ۴۳ کیلومتر عملیات اصلاح، تعویض و توسعه شبکه و خطوط انتقال آب در سه شهر و ۱۰۹ روستای تحت پوشش این شهرستان اجرا شده است.

علیرضا کیوان با تشریح مهم‌ترین اقدامات انجام‌شده در حوزه توسعه و نوسازی تأسیسات آب شهرستان اردستان اظهار داشت: این اقدامات علاوه بر کاهش هدررفت آب، زمینه بازگشت حداقل ۶ لیتر بر ثانیه آب شرب به چرخه مصرف و رفع کاهش فشار در تعدادی از شهرها و روستاها را فراهم کرده است.

وی افزود: در این مدت، ۳ کیلومتر از شبکه توزیع آب شهر اردستان با هزینه‌ای بالغ بر ۱۵ میلیارد ریال در نقاط مختلف از جمله خیابان‌های امیر اویس، حکیم‌الملک، شهدا، شریعتی، بلوار شهید بهشتی و کمربندی این شهر اصلاح، تعویض و توسعه یافت که نقش مؤثری در برطرف شدن کاهش فشار شبکه داشته است.

وی افزود: در شهر زواره نیز دو کیلومتر از شبکه توزیع آب با هزینه ۷ میلیارد ریال اصلاح و نوسازی شد که نتیجه آن بازگشت ۱.۵ لیتر بر ثانیه آب شرب به چرخه مصرف بود. همچنین در شهر مهاباد، دو کیلومتر از شبکه توزیع آب با مشارکت قرارگاه محرومیت‌زدایی ارتش و با هزینه ۳۵ میلیارد ریال اصلاح شد که کاهش هدررفت ۲ لیتر بر ثانیه‌ای آب شرب در شبکه را به دنبال داشت.

مدیر امور آب و فاضلاب منطقه اردستان با اشاره به اجرای طرح‌های گسترده آبرسانی در روستاها خاطرنشان کرد: عملیات اصلاح و تعویض ۵.۵ کیلومتر شبکه توزیع آب روستای تلک‌آباد با هزینه ۴۵ میلیارد ریال، ضمن رفع قطعی‌ها و افت فشار ناشی از شکستگی‌های مکرر، موجب بازگشت ۲.۵ لیتر بر ثانیه‌ای آب شرب به چرخه مصرف شد. همچنین شبکه‌های توزیع آب در روستاهای خوش‌آباد موغار، مهراندو، سرهنگچه، بند آستانه و هُمبر نیز با هدف افزایش پایداری تأمین آب و کاهش حوادث شبکه نوسازی و اصلاح شد.

کیوان به ازسرگیری طرح‌های متوقف‌شده انتقال آب در مجتمع روستایی برزاوند نیز اشاره کرد و گفت: اجرای خط انتقال آب از مخزن مشترک اردستان - نائین به روستای کهنگ به طول ۶ کیلومتر و با اعتبار ۸۰ میلیارد ریال، پس از شش سال وقفه از سر گرفته شد. همچنین اجرای خط انتقال آب از روستای کهنگ تا نیسیان به طول ۶ کیلومتر با مشارکت قرارگاه ۱۵ خرداد و اعتبار ۶۰ میلیارد ریال، بار دیگر وارد مرحله اجرا شد.

وی همچنین به اجرای یکی از مهم‌ترین طرح های انتقال آب شهرستان اردستان اشاره کرد و افزود: عملیات اصلاح خط انتقال آب اصفهان - اردستان از جنس فولاد و قطر ۴۰۰ میلیمتر در محدوده چاه‌شور به طول ۷۵۰ متر و با هزینه ۱۶۰ میلیارد ریال به پایان رسید که پایداری انتقال آب این خط راهبردی را به شکل قابل توجهی افزایش داده است.

مدیر آبفای اردستان تأکید کرد: اجرای این طرح‌ها با هدف کاهش هدررفت آب، افزایش تاب‌آوری شبکه، رفع افت فشار، کاهش حوادث و تأمین پایدار آب شرب شهروندان و روستاییان شهرستان اردستان انجام شده و روند نوسازی زیرساخت های آب در مناطق مختلف شهرستان با اولویت نقاط دارای فرسودگی ادامه خواهد داشت.

اجرای ۹ کیلومتر خط انتقال برای تأمین پایدار آب شرب روستای خُم‌پیچ خوانسار

مدیر آبفای منطقه خوانسار از آغاز اجرای خط انتقال آب به روستای خُم‌پیچ با هدف تقویت پایداری تأمین آب شرب، خبر داد.

رضا ناصری اظهار کرد: عملیات اجرای خط انتقال آب از منابع آبی شهرستان به روستای خُم پیچ به طول ۹ کیلومتر با استفاده از لوله پلی‌اتیلن به قطر ۱۱۰ میلی‌متر، از نیمه تیرماه سال جاری آغاز شده و پیش‌بینی می‌شود تا پایان تابستان به بهره برداری برسد.

مدیر آبفای منطقه خوانسار با بیان اینکه روستای خُم‌پیچ دارای ۶۲۰ فقره انشعاب آب و جمعیتی نزدیک به ۲ هزار نفر است، گفت: این روستا در ایام تعطیلات، به‌ویژه در ماه‌های محرم و صفر، به دلیل حضور گسترده مسافران، زائران و ساکنان غیربومی، با افزایش قابل توجه جمعیت مواجه می‌شود، به‌گونه‌ای که جمعیت آن در برخی مقاطع تا حدود ۶ هزار نفر نیز گزارش شده است که فشار مضاعفی بر شبکه و منابع تأمین آب وارد می‌کند.

وی هدف از اجرای این عملیات را کاهش وابستگی به آبرسانی سیار و پاسخگویی به افزایش چشمگیر مصرف آب، به ویژه در ایام اوج حضور جمعیت عنوان کرد و ادامه داد: اگرچه بخشی از نیاز آبی روستا از طریق یک حلقه چاه تأمین می‌شود، اما افزایش مصرف، وجود حیاط‌های بزرگ در منازل، نگهداری دام و رشد تقاضای آب در دوره های اوج مصرف، ضرورت اجرای این طرح را دوچندان کرده است.



تکمیل شبکه جمع آوری فاضلاب «نوبنیاد» شهر تودشک با هزینه۴۰ میلیارد ریال





مدیر آبفای منطقه کوهپایه از تکمیل شبکه جمع‌آوری فاضلاب محدوده نوبنیاد شهر تودشک با هزینه‌ای بالغ بر ۴۰ میلیارد ریال خبر داد.

امیرحسین شفیعی با اشاره به اجرای این عملیات در مدت دو ماه اظهار کرد: شبکه جمع‌آوری فاضلاب محدوده نوبنیاد به طول ۲۰۰۰ متر و با استفاده از لوله های پلی‌اتیلن به قطر ۲۰۰ میلی‌متر اجرا شده و در جریان عملیات اجرایی آن ۴۰ باب منهول نیز احداث شده است.

وی جمعیت بهره‌مند از این طرح را در حدود دو هزار نفر عنوان کرد و افزود: با تکمیل این شبکه، امکان واگذاری ۴۳۰ فقره انشعاب فاضلاب جدید فراهم شده است که با اتصال مشترکان به شبکه، فاضلاب خانگی این محدوده به صورت اصولی و بهداشتی جمع‌آوری خواهد شد.

مدیر آبفای منطقه کوهپایه با بیان اینکه پیش از اجرای این طرح، دفع فاضلاب منازل محدوده نوبنیاد از طریق چاه‌های جذبی انجام می‌شد، تصریح کرد: توسعه شبکه جمع‌آوری فاضلاب نقش مؤثری در ارتقای شاخص‌های بهداشتی و زیست محیطی و بهبود زیرساخت‌های شهری تودشک خواهد داشت.

شفیعی در پایان خاطرنشان کرد: شبکه جمع‌آوری فاضلاب نوبنیاد با مشارکت شرکت آب و فاضلاب استان اصفهان، شهرداری تودشک و بنیاد مسکن انقلاب اسلامی اجرا شده و هم اکنون آماده بهره برداری است.

پیشرفت ۶۰ درصدی مرحله نخست طرح آبرسانی به واحدهای نهضت ملی مسکن بهارستان





مرحله نخست طرح آبرسانی به واحدهای نهضت ملی مسکن شهر بهارستان در حدود ۶۰ درصد پیشرفت فیزیکی داشته است.

مدیر امور آب و فاضلاب منطقه بهارستان با اشاره به این‌که مرحله نخست این طرح با اعتباری بالغ بر ۸۵۰ میلیارد ریال اجرا می‌شود، افزود: هم اکنون عملیات اجرایی ۱۱ کیلومتر خط انتقال و شبکه توزیع آب واحد های نهضت ملی مسکن شهر بهارستان با استفاده از لوله هایی به قطرهای ۱۶۰، ۳۰۰، ۴۰۰ و ۶۰۰ میلی‌متر در حال انجام است.

مرتضی جمشیدی اظهار داشت: با تکمیل این مرحله از طرح، زیرساخت تأمین آب شرب یک‌هزار و ۹۴۰ واحد مسکونی نهضت ملی مسکن فراهم خواهد شد.

وی خاطرنشان کرد: برآوردها نشان می‌دهد برای تأمین آب تمامی ۲۷ هزار واحد نهضت ملی مسکن شهر بهارستان، باید در حدود ۱۵۷ کیلومتر شبکه آبرسانی اجرا شود.

ادامه عملیات اجرایی طرح آبرسانی به روستای چغیورت فریدونشهر با مشارکت یک نیکوکار





مدیر آبفای فریدونشهر از پیشرفت مطلوب عملیات اجرایی طرح آبرسانی به روستای چغیورت با مشارکت یک فرد نیکوکار خبر داد.

عباس رحیمی گفت: این طرح با هدف تأمین پایدار آب شرب ۱۳۰ خانوار روستایی و با اعتباری معادل ۵۵ میلیاردتومان اجرا می‌شود.

وی اظهار کرد: طرح آبرسانی به روستای چغیورت شامل ۱۱ کیلومتر خط انتقال آب است که تاکنون ۳ کیلومتر از آن با مشارکت آقای «عزیزالله سپیانی» خیر نیک‌اندیش، اجرا شده است.

رحیمی افزود: اعتبار کلی این طرح ۵۵ میلیارد تومان است که ۱۰ میلیارد تومان آن برای حفاری و اجرای خط انتقال توسط این فرد نیکوکار تأمین شده و بقیه هزینه‌ها از سوی شرکت آب و فاضلاب استان اصفهان تأمین می‌شود.

وی با بیان اینکه در این عملیات ۲.۵ کیلومتر لوله چدنی با قطر ۱۵۰ میلی‌متر و ۸.۵ کیلومتر لوله پلی‌اتیلن به قطرهای ۹۰ و ۱۱۰ میلی‌متر اجرا خواهد شد، تصریح کرد: احداث یک مخزن مکش پیش‌ساخته فلزی با ظرفیت یک‌هزار مترمکعب، یک مخزن تعادلی بتونی به ظرفیت ۳۰۰ مترمکعبی، ایستگاه پمپاژ و شبکه برق مورد نیاز نیز در قالب این طرح پیش‌بینی شده است.

مدیر آبفای فریدونشهر خاطرنشان کرد: اجرای خط انتقال آب به روستای چغیورت تا پایان مهرماه سال جاری به پایان می‌رسد و پیش‌بینی می‌شود در صورت تامین اعتبار، کل طرح تا پایان سال ۱۴۰۶ به بهره برداری برسد.

رحیمی با اشاره به نقش ارزشمند مشارکت های مردمی در توسعه زیرساخت های آبرسانی گفت: با بهره‌برداری از این طرح، آب شرب پایدار برای ۴۰۰ نفر از ساکنان روستای چغیورت در قالب ۱۳۰ خانوار تأمین شده و کیفیت و پایداری خدمات آبرسانی در این منطقه به شکل قابل توجهی ارتقاء خواهد یافت.

شتاب گرفتن توسعه زیرساخت‌های تأمین آب در اردستان؛
آبرسانی به نهضت ملی مسکن زواره با اجرای ۴۵۰۰ متر خط انتقال و شبکه توزیع

مدیر آبفای اردستان می‌گوید: با اجرای مجموعه ای از طرح‌های توسعه و تقویت منابع تأمین آب در شهرها و روستاهای این شهرستان، عملیات آبرسانی به مردم این شهرستان کویری، بی‌وقفه ادامه دارد.

علیرضا کیوان گفت: اجرای ۴۵۰۰ متر خط انتقال و شبکه توزیع در نهضت ملی مسکن زواره، حفاری و تجهیز منابع جدید آب، بهسازی چشمه‌ها و قنوات و احداث سازه‌های حفاظتی از مهم‌ترین طرح های در حال اجرا و تکمیل‌شده این شهرستان در یک‌سال گذشته بوده است.

وی اظهار داشت: با اعتباری بالغ بر ۲۷۰ میلیارد ریال عملیات آبرسانی به نهضت ملی مسکن شهر زواره به صورت امانی اجرا شد که علاوه بر تأمین آب مورد نیاز واحدهای نهضت ملی مسکن، کمبود فشار آب شهرک ۵۰۰ واحدی شهید چمران را برطرف کرده و به عنوان خط دوم انتقال آب شهر زواره، نقش مهمی در افزایش تاب‌آوری شبکه در شرایط بحرانی دارد.

مدیر امور آب و فاضلاب منطقه اردستان افزود: در این طرح ۱۷۰۰ متر خط انتقال به قطر ۲۵۰ میلیمتر و ۲۸۰۰ متر شبکه توزیع با قطرهای ۹۰، ۱۱۰، ۱۶۰ و ۲۰۰ میلیمتر اجرا شده است.

وی افزود: با هدف تقویت زیرساخت‌های تأمین آب روستایی نیز، یک حلقه چاه آب شرب در روستای قهساره با هزینه ۱۸ میلیارد ریال حفاری و تجهیز شد و همچنین عملیات لایروبی و بهسازی چشمه «دوره» به عنوان تنها منبع تأمین آب روستای فَسخود، با عبور از مسیرهای صعب‌العبور و صرف ۵ میلیارد ریال هزینه به انجام رسید

کیوان ادامه داد: بهسازی و لوله‌گذاری قنات روستای میشاب با هزینه ۷ میلیارد ریال، حفر تونل، لایروبی، بهسازی و کفشکنی چاه آب شرب روستای شهراب با هزینه ۱۴ میلیارد ریال و همچنین حفر تونل و لایروبی چاه آب شرب بند آستانه با هزینه ۷ میلیارد ریال از دیگر اقدامات انجام‌شده برای افزایش پایداری منابع تأمین آب در مناطق روستایی این شهرستان بوده است.

وی با اشاره به اجرای طرح های حفاظتی برای صیانت از منابع آب گفت: سه سال پس از سیل ویرانگر نُهوج، سیل‌بند حفاظتی قنات رحمت‌آباد به طول ۲۰۰ و ارتفاع ۲ متر، با هدف جلوگیری از تخریب مجدد این قنات و حفظ تأمین آب شرب روستاهای مارچوبه، اشینه و کچی، با تلاش کارکنان آبفای اردستان احداث شد.

کیوان همچنین از نوسازی تجهیزات آبرسانی روستایی در شهرستان اردستان خبر داد و افزود: چهار مخزن فلزی ثابت شش‌هزار لیتری جدید در روستاهای الله‌آباد، شهراب، مار و دستجرد نصب شد تا ضمن جایگزینی مخازن فرسوده، میزان ذخیره آب شرب در این روستاها افزایش یابد.



کنترل تنش آبی منطقه نطنز با اقدامات عملیاتی و مدیریت بحران

مدیر آبفای منطقه نطنز از اجرای مجموعه‌ای از اقدامات عملیاتی و مدیریت بحران برای تأمین پایدار آب شرب در شرایط افزایش مصرف و کاهش منابع آبی خبر داد.
بیژن جنابی گفت: آبرسانی سیار به روستای طامه، مدیریت فشار شبکه و برخورد با مصارف غیرمجاز از مهم‌ترین اقدامات انجام‌شده در این زمینه بوده است.
وی اظهار کرد: در پی درخواست فرماندار شهرستان و بخشدار مرکزی، عملیات آبرسانی سیار به روستای طامه با هدف تأمین آب شرب مورد نیاز ساکنان و مدیریت شرایط ناشی از کاهش منابع آبی انجام شد و در حدود ۶۰ هزار لیتر آب شرب با استفاده از تانکر آبرسانی به مخازن این روستا منتقل شد تا ضمن رفع کمبود آب، پایداری تأمین آب شرب این روستا حفظ شود.
مدیر آبفای منطقه نطنز با تأکید بر ضرورت صیانت از منابع محدود آبی تصریح کرد: همزمان با تشدید تنش آبی، وضعیت مصرف مشترکان به‌صورت مستمر رصد می شود و پس از شناسایی تعدادی از مشترکان که از آب شرب برای پر کردن استخر استفاده می‌کردند، انشعابات مربوط مطابق با ضوابط قطع شد تا از تضییع حقوق سایر مشترکان جلوگیری شود.
جنابی، پایش مستمر شبکه توزیع، اطلاع رسانی به موقع درباره محدودیت‌های احتمالی، اجرای پهنه بندی شبکه، تنظیم فشار و مدیریت عادلانه توزیع آب را از دیگر اقدامات انجام‌شده برشمرد و گفت: توسعه، اصلاح و بهسازی خطوط انتقال و شبکه توزیع نیز با هدف افزایش پایداری تأمین آب شرب و کاهش مشکلات بهره برداری در دستور کار این امور قرار دارد.



در سه‌ماهه نخست امسال صورت گرفت؛

اجرای ۲ کیلومتر شبکه آبرسانی و نصب ۶۹۵ انشعاب آب و فاضلاب جدید در خمینی‌شهر



در سه ماهه نخست سال جاری، هم زمان با اجرای دو کیلومتر عملیات توسعه و اصلاح شبکه آب، ۶۹۵ فقره انشعاب جدید آب و فاضلاب نیز در شهرستان خمینی‌شهر نصب شد.
مدیر امور آبفای منطقه خمینی‌شهر با اشاره به اقدامات انجام شده در حوزه توسعه زیرساخت های آبرسانی اظهار داشت: در این مدت، دو کیلومتر عملیات توسعه و اصلاح شبکه آب در سطح شهرستان اجرا شد که از این میزان، ۱۸۰۰ متر به توسعه شبکه و در حدود ۲۰۰ متر به اصلاح شبکه اختصاص داشته است.
مهدی جهانگیری هدف از اجرای این طرح را تأمین پایدار آب شرب، ارتقای تاب‌آوری شبکه توزیع، کاهش هدررفت آب و افزایش رضایت مندی شهروندان عنوان کرد.
وی همچنین از نصب ۶۹۵ فقره انشعاب جدید آب و فاضلاب در این مدت خبر داد و افزود: این عملیات با هدف کاهش فاصله زمانی بین درخواست و نصب انشعاب، توسعه خدمات رسانی و ارتقای شاخص‌های بهداشت محیط انجام شده است.
به گفته جهانگیری، از مجموع انشعاب‌های نصب شده، ۳۵۸ فقره مربوط به انشعاب آب و ۳۳۷ فقره مربوط به انشعاب فاضلاب بوده است.
مدیر امور آبفای منطقه خمینی شهر ادامه داد: از مجموع ۶۹۵ انشعاب واگذار شده، ۴۴۵ فقره در خمینی‌شهر، ۲۱۵ فقره در شهر درچه، ۲۲ فقره در شهر کوشک و ۱۳ فقره در شهر اصغرآباد نصب و به بهره‌برداری رسیده است.

مدیر آبفای منطقه برخوار خبر داد؛
نصب بیش از ۱۲۰۰ انشعاب فاضلاب در ۲ شهر و ۲ روستای شهرستان برخوار





مدیر امور آب و فاضلاب منطقه برخوار از نصب بیش از ۱۲۰۰ فقره انشعاب فاضلاب در شهرهای حبیب‌آباد و شاپورآباد و روستاهای محسن‌آباد و علی‌آباد ملاعلی خبر داد.

فرشاد اسدی با اعلام این خبر افزود: این اقدام پس از تجهیز و راه‌اندازی ایستگاه پمپاژ فاضلاب برخوار و اجرای ۱۹ کیلومتر شبکه جمع آوری فاضلاب صورت گرفت و زمینه بهره‌مندی مشترکان از خدمات شبکه فاضلاب و انتقال بهداشتی پساب به تصفیه خانه شمال اصفهان را فراهم کرد.

وی با اشاره به توسعه زیرساخت‌های فاضلاب در منطقه برخوار اظهار کرد: تاکنون در حدود ۶۵ کیلومتر شبکه جمع‌آوری و خطوط انتقال فاضلاب با لوله هایی به قطرهای ۵۰۰، ۶۰۰ و ۸۵۰ میلی‌متر در این شهرها و روستاها اجرا شده است.

مدیر امور آب و فاضلاب منطقه برخوار درباره روند اجرای طرح های جمع‌آوری فاضلاب گفت: عملیات اجرای شبکه جمع‌آوری فاضلاب شهر حبیب آباد به طول ۲۰ کیلومتر تاکنون ۴۰ درصد پیشرفت فیزیکی داشته است و با ۵ کیلومتر لوله‌گذاری در شهر شاپورآباد، شبکه فاضلاب این شهر به پیشرفت ۲۰ درصدی رسیده است.

اسدی ادامه داد: با اجرای ۹ کیلومتر شبکه جمع آوری در روستای محسن‌آباد، شبکه فاضلاب در این روستا ۵۰ درصد پیشرفت داشته است و شبکه فاضلاب روستای علی‌آباد ملاعلی نیز با ۱۳ کیلومتر لوله‌گذاری با پیشرفت ۸۵ درصدی همراه بوده است.

وی با تأکید بر ادامه روند توسعه شبکه فاضلاب در منطقه برخوار خاطرنشان کرد: با پیگیری های انجام‌شده برای جذب اعتبارات عمرانی، عملیات تکمیل باقی‌مانده شبکه‌های جمع‌آوری فاضلاب شهرها و روستاهای یادشده در سال‌جاری با سرعت بیشتری ادامه خواهد یافت تا زمینه اتصال مشترکان جدید و توسعه خدمات فاضلاب در منطقه فراهم شود.

آغاز عملیات اصلاح ۷۰۰ متر از کلکتور اصلی فاضلاب شمال شهر اصفهان

با هدف افزایش پایداری شبکه و پیشگیری از فروریزش‌های احتمالی، عملیات اصلاح کلکتور فاضلاب خیابان بهارستان شرقی اصفهان به طول ۷۰۰ متر و قطر ۱۴۰۰ میلی‌متر آغاز شد.

مدیر آبفای منطقه ۵ شهر اصفهان با اعلام این خبر گفت: این عملیات در حدفاصل چهارراه طاهرزاده تا میدان شهید علیخانی اجرا می‌شود و بخشی از برنامه جامع اصلاح کلکتور فاضلاب شمال اصفهان به شمار می‌رود.

مهدی فتحیان با اشاره به ضرورت اجرای این طرح افزود: سال گذشته، خط اصلی انتقال فاضلاب این محدوده چندین نوبت در محدوده چهارراه طاهرزاده دچار فروریزش شد که در پی آن، تراز فاضلاب در شبکه جمع‌آوری منطقه برای مدت قابل توجهی افزایش یافت و پیامدهای ناشی از آن حتی به فروریزش و تخریب بخش‌هایی از خط انتقال فاضلاب خیابان رباط منجر شد.

مدیر آبفای منطقه ۵ اصفهان با بیان این‌که این کلکتور از مسیرهای مهم انتقال فاضلاب در شمال اصفهان محسوب می‌شود، اظهار داشت: با توجه به حجم بالای فاضلاب عبوری و پیامدهای احتمالی ناشی از بروز فروریزش، اصلاح این مسیر در اولویت برنامه های اجرایی منطقه قرار گرفته است.

فتحیان خاطرنشان کرد: اجرای این عملیات نقش مؤثری در کاهش احتمال بروز حوادث، جلوگیری از فروریزش معابر و افزایش تاب آوری زیرساخت های فاضلاب شمال اصفهان خواهد داشت.



تدوین برنامه ۵ ساله طرح‌های آب و فاضلاب بر مبنای نیازهای اولویت‌دار مناطق

جلسات بررسی سند نیازسنجی و اولویت‌بندی طرح های آب و فاضلاب، با هدف تدوین برنامه پنج‌ساله توسعه زیرساخت‌ها، با بررسی نیازها و طرح های پیشنهادی آبفای مناطق برخوار، گلپایگان و جرقویه برگزار شد.

در این نشست‌ها که ۱۸ مردادماه به صورت برخط برگزار شد، معاون و مدیران حوزه مهندسی و توسعه، نمایندگان معاونت برنامه‌ریزی و توسعه و معاونت‌های بهره‌برداری آب و فاضلاب، به همراه مدیران و مسئولان امور آب و فاضلاب مناطق برخوار، گلپایگان و جرقویه حضور داشتند.

در جریان این سه نشست، وضعیت موجود تأسیسات و زیرساخت‌های آب و فاضلاب هر یک از مناطق به‌صورت جداگانه بررسی و نیازها، چالش‌ها و طرح های پیشنهادی آنها برای افق پنج‌ساله ارزیابی شد.

همچنین اولویت‌بندی طرح‌ها بر اساس نیازهای هر منطقه و برنامه‌ریزی برای اجرای اقدامات توسعه‌ای و زیرساختی مورد بحث و تبادل نظر قرار گرفت تا طرح‌های دارای اولویت در چارچوب برنامه‌ای منسجم و هدفمند تعریف شوند.

این نشست‌ها تا پایان شهریورماه با حضور همه مناطق ۳۷ گانه تحت پوشش آبفای استان اصفهان ادامه می‌یابد و نتایج آن مبنای تکمیل و نهایی‌سازی سند نیازسنجی، اولویت بندی و برنامه‌ریزی پنج ساله طرح های آب و فاضلاب قرار خواهد گرفت.



پایان عملیات بازسازی حادثه خط انتقال فاضلاب خیابان فیض اصفهان



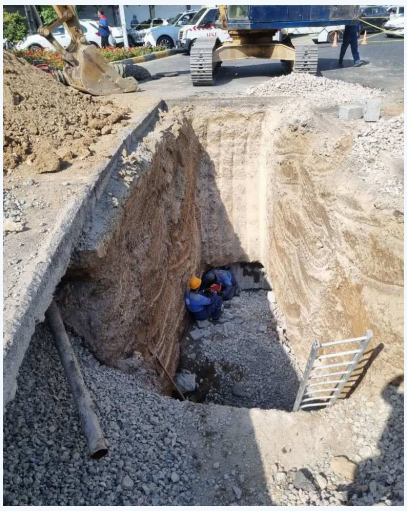



پس از ۱۴ ساعت تلاش بی‌وقفه عملیات بازسازی حادثه خط انتقال فاضلاب خیابان فیض اصفهان به پایان رسید.

این عملیات که از ساعت ۲۰ روز یک شنبه ۴ مرداد به دلیل فروریزش خط انتقال فاضلاب در خیابان فیض آغاز شده بود، ساعت ۱۰ صبح روز دوشنبه ۵ مرداد با تلاش گروه مدیریت بحران آبفای استان اصفهان و کارکنان رسیدگی به حوادث آبفای منطقه ۲ شهر اصفهان به پایان رسید.

در این عملیات که در عمق ۶ متری زمین صورت گرفت ۸,۵ متر لوله جی.آر.پی با قطر ۱۰۰۰ میلی‌متر جایگزین لوله بتونی قدیمی با ابعاد ۱۸۵*۱۱۵ میلیمتر شد شایان ذکر است، در حال حاضر بیش از ۴۰ کیلومتر از شبکه فاضلاب شهر اصفهان قدمتی بیش از ۵۰ سال دارد و در شرایط فوق بحرانی است و برای بازسازی به ۳۰۰۰ میلیارد تومان اعتبار نیاز دارد.

پایان عملیات اصلاح شبکه توزیع آب روستای بروزاد مبارکه



مدیر آبفای منطقه مبارکه از اصلاح کامل شبکه توزیع آب روستای بروزاد با انجام ۳۰۰۰ متر لوله‌گذاری و اصلاح ۱۵۶ فقره انشعاب آب خبر داد.

بهروز قاسمی گفت: فرسودگی شبکه توزیع آب و افزایش حوادث ناشی از شکستگی لوله‌های قدیمی و ایرانیتی، لزوم نوسازی شبکه این روستا ضروری ساخته بود و به همین دلیل ۳ هزار و ۲۷ متر از شبکه توزیع آب با اعتباری بالغ بر ۳۰ میلیارد ریال اصلاح شد.

وی افزود: همزمان با اجرای این عملیات، ۱۵۶ فقره انشعاب آب نیز اصلاح شد و به این ترتیب برنامه پیش‌بینی‌شده برای نوسازی شبکه توزیع آب روستای بروزاد به طور کامل به اجرا درآمد.

مدیر آبفای منطقه مبارکه کاهش حوادث و میزان هدررفت آب را از مهم‌ترین نتایج اجرای این عملیات دانست و اظهار کرد: این اقدام همچنین موجب افزایش پایداری شبکه توزیع و بهبود خدمات رسانی به ساکنان روستای بروزاد شده است.

برگزاری نشست مشترک شرکت‌های دانش‌بنیان با کارگروه هوش مصنوعی آبفای اصفهان



نشست مشترک شرکت‌های مستقر در پارک علم و فناوری شیخ‌بهایی با کارگروه هوش مصنوعی شرکت آب و فاضلاب استان اصفهان برگزار شد.

رئیس کارگروه هوش مصنوعی آبفای استان اصفهان در این نشست که روز یکشنبه ۴ مردادماه برگزار شد گفت: هدف ما بررسی چالش‌های اولویت دار شرکت با استفاده از هوش مصنوعی و بهره‌گیری از توان علمی و پژوهشی شرکت های دانش‌بنیان مستقر در پارک علم و فناوری شیخ بهایی برای حل مسائل و مشکلات موجود است

محسن نوروزی در این نشست تأکید کرد: درصدد هستیم از هوش مصنوعی در تمام بخش‌های شرکت از جمله بهره برداری، فنی و مهندسی، مشترکین، منابع انسانی و سایر حوزه‌ها استفاده کنیم تا بتوانیم خدمات بهینه‌تر و هوشمندتری به مشترکین ارائه دهیم.

مدیر دفتر توسعه فناوری، اطلاعات، امنیت و هوشمندسازی آبفای استان اصفهان به تبادل نظر میان اعضای کارگروه هوش مصنوعی آبفا و شرکت های دانش‌بنیان پارک علم و فناوری شیخ بهایی پرداخت و گفت: این تبادل نظرها بی‌شک در جهت ایجاد همکاری های مشترک میان بخش دانشگاهی با صنعت آب و فاضلاب استان موثر است و می‌تواند زمینه ساز توسعه کاربردهای هوش مصنوعی در مدیریت منابع و خدمات باشد.

در جریان این نشست، نمایندگان شرکت های دانش‌بنیان، راهکارهای عملی و پیشنهادی خود را در زمینه چالش‌های مطرح شده ارائه کردند.

گفتنی است، پارک علم و فناوری شیخ بهایی به عنوان یکی از مراکز مهم فناوری استان اصفهان، میزبان شرکت های دانش‌بنیان فعال در حوزه های نوین از جمله هوش مصنوعی است .

رفع حادثه خط انتقال آب خیابان شهید خزائی اصفهان



عملیات رفع حادثه خط انتقال آب خیابان شهید خزائی اصفهان به پایان رسید.
این عملیات از ساعت ۲۱ روز سه‌شنبه ۲۷ مردادماه آغاز شد و تا ساعت ۶ صبح روز چهارشنبه ۲۸ مردادماه ادامه داشت.
در جریان این عملیات، ۷ متر از لوله آسیب‌دیده خط انتقال آب با لوله فولادی به قطر ۶۰۰ میلی‌متر جایگزین شد.
در اجرای این عملیات، با رعایت نکات فنی و اتخاذ تمهیدات لازم، تلاش شد میزان قطعی آب در مناطق مجاور خط انتقال به حداقل برسد.
این عملیات با هدف پایداری شبکه و جلوگیری از بروز اختلال در تأمین آب مشترکان، توسط نیروهای گروه مدیریت بحران آبفای استان اصفهان و گروه امداد و حوادث آبفای منطقه ۴ شهر اصفهان به انجام رسید.

مسئولان نجف‌آباد به پویش «اصفهان منهای ۲۰» پیوستند



مسئولان شهرستان نجف‌آباد به گام دوم پویش «اصفهان منهای ۲۰» پیوستند.
این اقدام همزمان با نشست شورای اداری شهرستان نجف‌آباد که با حضور امام جمعه شهرستان و عضو مجلس خبرگان رهبری، نماینده مردم نجف‌آباد در مجلس شورای اسلامی، تیران و کرون در مجلس شورای اسلامی، فرماندار ویژه، شهردار نجف‌آباد و مدیران دستگاه های اجرایی برگزار شد، صورت گرفت.
در این برنامه، مدیر امور آبفای منطقه نجف‌آباد با تشریح وضعیت منابع آبی شهرستان و استان، بر ضرورت مدیریت مصرف آب تأکید و راهکارهای عملی کاهش مصرف را برای مدیران و مسئولان دستگاه‌های اجرایی تشریح کرد.
همچنین با توزیع بروشورها و اقلام فرهنگی، بر نقش دستگاه های اجرایی در ترویج فرهنگ مصرف بهینه آب و انتقال پیام صرفه‌جویی به کارکنان و شهروندان تأکید شد.
در پایان این برنامه، مسئولان شهرستان با پیوستن به پویش «اصفهان منهای ۲۰» حمایت خود را از این حرکت فرهنگی اعلام کردند و مروجان مصرف بهینه آب نیز ضمن معرفی اهداف پویش، از حاضران برای مشارکت در کاهش ۲۰ لیتر از مصارف غیر ضروری خود در شبانه‌روز دعوت کردند.

سفیران سلامت نجف‌آباد، مروجین مصرف بهینه آب شدند



پویش «بانوی آب» با هدف ترویج فرهنگ مدیریت مصرف بهینه آب و با محوریت نقش بانوان در صیانت از منابع آبی، در سالن ابن سینای شهرستان نجف آباد برگزار شد.
این برنامه با همکاری شبکه بهداشت و درمان شهرستان نجف‌آباد و با حضور بانوان سفیر سلامت برگزار شد تا با ارتقای آگاهی و آموزش راهکارهای مدیریت مصرف، نقش بانوان در ترویج فرهنگ صرفه جویی در آب بیش از پیش تقویت شود.
رئیس خانه فرهنگ آب آبفای استان اصفهان در این برنامه، بر جایگاه زنان به‌عنوان مدیران خانواده در اصلاح الگوی مصرف، منتقل کننده فرهنگ مصرف بهینه به اعضای خانواده و تربیت نسل آینده با رویکرد مسئولانه نسبت به منابع آبی تأکید کرد و شرکت‌کنندگان را با راهکارهای عملی مدیریت مصرف آب و ضرورت مشارکت همگانی در حفاظت از این سرمایه ارزشمند آشنا بیش از پیش آشنا کرد.
زهره تشیعی با بیان این‌که پویش« بانوی آب» به منظور توسعه فرهنگ مصرف بهینه آب و بهره‌گیری از ظرفیت بانوان به‌عنوان مروجین و سفیران این فرهنگ در جامعه در شهرستان‌های استان برگزار می‌شود، خاطرنشان کرد: آموزش صحیح به کودکان و راهکارهای نوین مصرف آب از سنین پایین نیز از مؤثرترین اقداماتی است که باید در زندگی روزمره خانوارها نهادینه شود.
گفتنی است این پویش که با هدف تقویت مشارکت اجتماعی بانوان در صیانت از منابع آبی برگزار می‌شود از مجموعه برنامه‌های پویش«اصفهان منهای بیست» است که پنجمین برنامه آن در سال‌جاری روز سه‌شنبه ۳۰ تیر ماه در شهر نجف‌آباد برگزار شد.

رضایت ۹۳ درصدی مخاطبان از آغاز پویش ملی «از من که بر میاد»



نتایج نظرسنجی مراسم رونمایی «پویش از من که بر میاد»، رضایت‌مندی ۹۳ درصدی شرکت‌کنندگان از آغاز این رویداد فرهنگی را حکایت می‌کند.

این نظرسنجی روز یکشنبه ۲۸ تیرماه سال‌جاری در آیین رونمایی از پویش فرهنگی « از من که برمیاد» در شرکت آب و فاضلاب استان اصفهان انجام شد و در آن ۶۵ نفر از مشاوران بانوان دستگاه‌های اجرایی، نمایندگان سازمان‌های مردم نهاد و بانوان خبرنگار از رسانه‌های گروهی مورد سوال قرار رفتند.

هدف از اجرای پویش «از من که برمیاد»، یادآوری و آموزش مدیریت مصرف آب بر پایه مسئولیت‌پذیری فردی است و بر این اصل استوار شده که « اگر قرار است تغییری رخ دهد، آن تغییر باید از من شروع شود.»

بر اساس نتایج این نظرسنجی، شاخص رضایت‌مندی در چهار محور کلیدی شامل «کاربردی بودن محتوا»، «کیفیت برگزاری و زمان‌بندی»، «شفافیت اهداف» و « انگیزه معرفی به دیگران» به مرز ۱۰۰ درصد رسید که این دستاورد نشان می‌دهد استانداردهای اجرایی پویش در سطح بسیار مطلوبی قرار داشته و توانسته است انتظارات مخاطبان را به‌طور کامل برآورده کند.

همچنین بیش از ۶۸ درصد از شرکت‌کنندگان، آمادگی خود را برای پیوستن به «کارگروه‌های تخصصی» اعلام کرده‌اند و ۷۸ درصد از مخاطبان حاضر به ایفای نقش در بازنشر پیام‌های مصرف بهینه در شبکه های اجتماعی هستند. این اعداد نشان می‌دهد پتانسیل تبدیل مخاطبان به «سفیران ارتباطی پویش» در بالاترین سطح خود قرار دارد.

نتایج تحلیل داده‌های حاصل از این نظرسنجی، همچنین حاوی نکات قابل‌تأملی در حوزه رفتار مصرفی خانواده‌های ایرانی است. یکی از مهم‌ترین یافته‌های این پیمایش، شناسایی «ریشه روان‌شناختی» هدررفت منابع در خانواده‌هاست. بر اساس این نظرسنجی، ۴۶ درصد از پاسخ‌دهندگان « باور نداشتن به تأثیر اقدامات فردی» را بزرگ‌ترین مانع تغییر رفتار در خانواده ها معرفی کرده‌اند. این در حالی است که موانعی مانند «اطلاع رسانی ضعیف» و «کمبود محتوای جذاب» در رتبه‌های بعدی قرار گرفته‌اند.

بر اساس یافته ها، بیش از ۸۶ درصد از مخاطبان قالب‌های «ویدیو کوتاه» و « موشن‌گرافی» را مؤثرترین ابزار آموزش مصرف بهینه به خانواده‌ها می‌دانند و تنها ۱۴ درصد به فرمت‌های ایستا مانند پوستر و اینفوگرافی تمایل نشان داده‌اند. همچنین ۶۷ درصد از مخاطبان، «شبکه های اجتماعی» را کانال اصلی دریافت پیام های آموزشی معرفی کرده‌اند که نشان‌دهنده تغییر بنیادین زیست‌بوم ارتباطی خانواده‌های ایرانی است.

شاخص ارزیابی	عالی (فراوانی /درصد)	خوب (فراوانی /درصد)	متوسط / ضعیف	مد mode	میانه median	شاخص رضایت	وضعیت
آموزنده و کاربردی بودن محتوا آموزشی سخنرانان	۳۶ (٪۵۷)	۲۷ (٪۴۳)	۰	عالی	عالی	٪۱۰۰	نقطه قوت مطلق
شفافیت و قانع کنندگی اهداف و راه هکارها مطرح شده در برنامه	۳۴ (٪۵۳)	۳۰ (٪۴۷)	۰	عالی	عالی	٪۱۰۰	نقطه قوت مطلق
کیفیت کلی برگزاری،زمان بندی و نظم	۳۹ (٪۶۲)	۲۴ (٪۳۸)	۰	عالی	عالی	٪۱۰۰	نقطه قوت مطلق
انگیزه معرفی پیوستن به این پویش به دوستان و آشنایان	۳۹ (٪۵۹)	۲۷ (٪۴۱)	۰	عالی	عالی	٪۱۰۰	نقطه قوت مطلق
جذابیت و تکراری نبودن برنامه	۴۰ (٪۶۰)	۲۲ (٪۳۳)	۴ (٪۶)	عالی	عالی	٪۹۳	نیاز به بهبود جزیی

معرفی روسای ۴ تصفیه‌خانه فاضلاب در اصفهان





در مراسمی ۴ نفر از روسای جدید تصفیه‌خانه‌های فاضلاب استان اصفهان معرفی شدند.

در این مراسم که روز شنبه ۱۷ مردادماه با حضور معاون بهره‌برداری فاضلاب و مدیران این معاونت برگزار شد، « سید مهدی حجازی»، به عنوان رئیس تصفیه‌خانه فاضلاب بهارستان، «محمدرضا پورشفیع»، به عنوان رئیس تصفیه‌خانه فاضلاب شرق،«رسول فدایی» به عنوان سرپرست جدید تصفیه خانه فاضلاب شمال و «حسین رستمی»، به عنوان رئیس تصفیه خانه فاضلاب سپاهان‌شهر منصوب شدند.

همچنین «مجید امینی» به عنوان رئیس گروه بهره برداری از تصفیه خانه های فاضلاب و «جعفر شیشه‌گر»، به عنوان کارشناس مسئول تحلیل سیستم ها و منصوب شدند

معاون بهره برداری فاضلاب آبفای استان اصفهان، در این مراسم با اشاره به ضرورت پویایی و ارتقای بهره‌وری در مجموعه تصفیه خانه های فاضلاب، بر استفاده بهینه از ظرفیت نیروی انسانی، رعایت نظم و انضباط، ارتقای کیفیت فرآیند تصفیه و بهبود وضعیت محوطه و فضای تصفیه‌خانه‌ها تأکید کرد.

امیر شهیر با تأکید بر اهمیت کیفیت پساب خروجی و بهینه سازی فرآیند تصفیه فاضلاب، گفت: بهره‌گیری از ظرفیت‌های موجود برای حفظ محیط زیست و ارتقای بهداشت عمومی باید با جدیت دنبال شود.

وی همچنین بر اهمیت نگهداری پیشگیرانه تجهیزات و تأسیسات تصفیه‌خانه‌های فاضلاب تأکید کرد و گفت: اجرای برنامه های منظم پایش، سرویس و تعمیرات پیشگیرانه، نقش مؤثری در افزایش عمر مفید تجهیزات، کاهش خرابی‌های ناگهانی، جلوگیری از توقف فرآیند تصفیه و ارتقای پایداری و بهره‌وری تصفیه خانه ها دارد.

شهیر ابراز امیدواری کرد با اجرای دقیق برنامه های نگهداری پیشگیرانه و رفع به موقع مشکلات، زمینه برای ارتقای عملکرد تصفیه خانه های فاضلاب استان فراهم شود

گفت‌وگو با «مریم سقایی» از مولفان کتاب «تصفیه پساب‌های صنعتی»

کافه کتاب



در عصر حاضر که مسائل زیست‌محیطی و مدیریت منابع آب بیش از پیش اهمیت یافته‌اند، انتشار آثار تخصصی در زمینه تصفیه پساب‌های صنعتی می‌تواند نقش مهمی در انتقال دانش کاربردی و ارتقای سطح آگاهی متخصصان ایفا کند.

کتاب « تصفیه پساب های صنعتی» با پرداختن به موضوعاتی چون انواع آلاینده های صنعتی، روش‌های تصفیه بیولوژیکی و فناوری‌های نوین، زمینه پاسخ‌گویی به نیازهای علمی و عملی این حوزه برداشته است.

این کتاب را خانم« مریم سقایی» از کارکنان شاغل در شرکت آب و فاضلاب استان اصفهان با همکاری آقایان «حسین میسمی» و «مهدی آکیان» در ۱۴۸ صفحه تالیف و گردآوری کرده که در سال ۱۴۰۳ توسط انتشارات « ارکان دانش» با شمارگان محدود به چاپ رسیده و منتشر شده است. آن‌چه در پی می‌خوانید حاصل گفت‌وگوی کوتاه با خانم سقایی است.

در ابتدا خودتان را معرفی کنید؟

اینجانب مریم سقایی دارای مدرک کارشناسی اقتصاد نظری از دانشگاه اصفهان و کارشناس ارشد علوم اقتصادی از دانشگاه رازی کرمانشاه هستم. در حال حاضر نیز در مقطع دکتری اقتصاد منابع، مشغول تحصیلم.

از چه زمانی در شرکت آب و فاضلاب اصفهان مشغول به کار شدید؟

از فروردین ماه سال ۱۳۸۹ به عنوان کارشناس خدمات مشترکین در شرکت آب و فاضلاب روستایی مشغول به کار شدم و در سال ۱۳۹۳ به عنوان کارشناس آمار به فعالیت خودم ادامه دادم. پس از یکپارچه سازی شرکت های آب و فاضلاب شهری و روستایی ، به عنوان کارشناس آمار در شرکت آب و فاضلاب استان اصفهان به فعالیت خود ادامه دادم و از آذرماه سال۱۴۰۳ به عنوان رییس گروه آمار در دفتر برنامه‌ریزی و بودجه منصوب شدم.

عنوان کتاب تالیفی شما «تصفیه پساب های صنعتی»است. به نظر خودتان، موضوع کتاب چقدر در افزایش سطح آگاهی مخاطبان موثر است؟

این کتاب مرجعی جامع و تخصصی برای مهندسان، دانشجویان و فعالان حوزه محیط زیست و تصفیه فاضلاب است که به بررسی انواع آلاینده‌های صنعتی، روش‌های تصفیه بیولوژیکی (هوازی و بی‌هوازی)، فرآیند لجن فعال و فناوری های نوین مانند راکتورهای بافل‌دار بی‌هوازی (ABR) می‌پردازد.

همچنین راهکارهای عملی برای کاهش بار آلودگی، مدیریت لجن و پسماندها، و بهینه سازی مصرف آب در مجتمع‌های صنعتی ارائه داده است. این کتاب با تکیه بر آخرین یافته های تحقیقاتی، به ویژه در زمینه سیستم‌های بی‌هوازی و راکتورهای پیشرفته، منبعی کاربردی برای طراحی، راه‌اندازی و بهره‌برداری از تصفیه‌خانه‌های صنعتی محسوب می‌شود.

چه توصیه‌ای به همکاران برای دست به قلم شدن دارید؟

انگیزه و هدف از نوشتن کتاب خیلی مهم است. در مورد خود من، میل به تحقیق و پژوهش در مورد موضوعات مربوط به آب و فاضلاب باعث شد تا علاقه‌مند به تحقیق و ترجمه مقالاتی در این زمینه باشم. به همین دلیل با همکاری و راهبری همکار محترم در شرکت آب منطقه‌ای آقای مهندس حسین میسمی که سال‌ها سابقه همکاری علمی با ایشان داشتم موفق به تالیف این کتاب شدیم.

آیا کتاب دیگری در دست انتشار دارید؟

در حال حاضر کتابی آماده انتشار ندارم ولی در حال برنامه‌ریزی برای تالیف جلد دوم همین کتاب هستم.

تقدیر معاون مالی، حقوقی و مجلس وزارت نیرو از مدیر عامل آبفای استان اصفهان

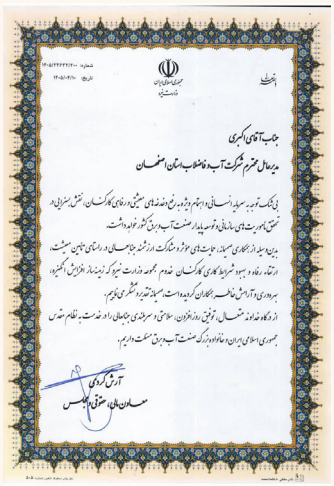

معاون مالی، حقوقی و مجلس وزارت نیرو از مشارکت مدیرعامل آبفای استان اصفهان در تأمین معیشت، ارتقاء رفاه و بهبود شرایط کاری کارکنان مجموعه وزارت نیرو تقدیر کرد.

در لوح تقدیر «آرش کردی» خطاب به « ناصر اکبری» آمده است: « بی‌شک توجه به سرمایه انسانی و اهتمام ویژه به رفع دغدغه‌های معیشتی و رفاهی کارکنان، نقش بسزایی در تحقق مأموریت های سازمانی و توسعه پایدار صنعت آب و برق کشور خواهد داشت.

بدین وسیله از پیگیری صمیمانه، حمایت‌های مؤثر و مشارکت ارزشمند جناب‌عالی در جهت تأمین معیشت، ارتقاء رفاه و بهبود شرایط کاری کارکنان خدوم مجموعه وزارت نیرو که زمینه‌ساز افزایش انگیزه، بهره وری و آرامش خاطر همکاران گردیده است، صمیمانه تقدیر و تشکر می‌نمایم.

از درگاه خداوند متعال، توفیق روزافزون، سلامتی و سربلندی جناب‌عالی را در خدمت به نظام مقدس جمهوری اسلامی ایران و خانواده بزرگ صنعت آب و برق مسئلت دارم.»

تقدیر مجموعه حمل ونقل و ترافیک شهرداری اصفهان از مدیرعامل آبفای استان

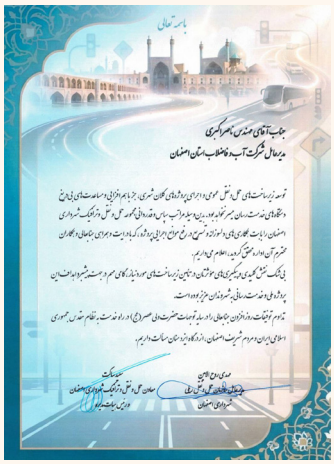

مجموعه حمل ونقل و ترافیک شهرداری اصفهان با ارسال لوح تقدیری از همکاری مدیرعامل آبفای استان اصفهان در رفع موانع اجرایی طرح های حوزه حمل و نقل شهری تقدیر کرد.

در این تقدیرنامه که به امضای «سعید ساکت» معاون حمل و نقل و ترافیک شهرداری اصفهان و« مهدی روح الامین» مدیرعامل سازمان حمل و نقل ریلی شهرداری‌اصفهان‌رسیده خطاب به «ناصر اکبری» آمده است: « توسعه زیرساخت های حمل ونقل عمومی و اجرای پروژه‌های کلان شهری، جز با هم افزایی و مساعدت‌های بی دریغ دستگاه های خدمت‌رسان میسر نخواهد بود.

بدین وسیله مراتب سپاس و قدردانی مجموعه حمل ونقل و ترافیک شهرداری اصفهان را بابت همکاری‌های دلسوزانه و تسریع در رفع موانع اجرایی پروژه ها، که با درایت و همراهی جناب عالی و همکاران محترم آن شرکت تحقق گردید، اعلام می‌داریم.

بی‌شک نقش کلیدی و پیگیری های مؤثرتان در تأمین زیرساخت های موردنیاز، گامی مهم در جهت پیشبرد اهداف این پروژه ملی و خدمت رسانی به شهروندان عزیز است تداوم توفیقات روزافزون جناب‌عالی را در سایه توجهات حضرت ولی‌عصر (عج)، در راه خدمت به نظام مقدس جمهوری اسلامی ایران و مردم شریف اصفهان، از درگاه ایزد منان مسئلت داریم.»

«پیام نگار»؛ رسانه جدید خانواده آبفای استان اصفهان



هم زمان با فرارسیدن ۱۷ مردادماه، روز خبرنگار، کانال اطلاع رسانی «پیام نگار» به همت روابط عمومی و آموزش همگانی شرکت آب و فاضلاب استان اصفهان در پیام رسان « بله» آغاز به کار خواهد کرد.

این کانال با هدف تقویت ارتباطات درون‌سازمانی، معرفی ظرفیت‌ها و توانمندی‌های کارکنان و خانواده‌های آنان و انعکاس رویدادها و مناسبت های مختلف راه‌اندازی شده است و به انتشار اخبار و مطالب مرتبط با موفقیت‌های همکاران در حوزه های علمی و پژوهشی، ورزشی، هنری، ادبی، قرآنی و مذهبی، فعالیت‌های اجتماعی و مسئولیت پذیری اجتماعی، خلاقیت ها، مهارت های فردی و همچنین مناسبت‌های شخصی و شغلی خواهد پرداخت.

کانال «پیام‌نگار» همچنین بستری برای انتشار اطلاعیه های عمومی از جمله تخفیف فروشگاه ها، مراکز تفریحی و ورزشی، برنامه‌های گردشگری و فرهنگی، دوره های آموزشی مصوب، اطلاع رسانی مناسبت های تخصصی و حرفه‌ای نظیر روز مهندس، روز کارگر و سایر رویدادهای مرتبط با فعالیت های شرکت خواهد بود.

روابط عمومی و آموزش همگانی آبفای استان اصفهان از تمامی همکاران دعوت می‌کند اخبار، دستاورد ها، افتخارات، مناسبت ها و سایر مطالب قابل انتشار خود را بر اساس دستورالعمل اعلام شده برای درج در این کانال به مدیران کانال ارسال تا زمینه معرفی هرچه بهتر توانمندی‌ها و موفقیت‌های خانواده بزرگ آبفای استان اصفهان فراهم شود.

گفتنی است، محتوای منتشرشده در کانال «پیام نگار» با رویکرد اطلاع رسانی درون‌سازمانی تهیه می‌شود و به‌صورت مستقل از کانال اطلاع رسانی رسمی «آبنگار» فعالیت خواهد کرد؛ ازاین رو، تداخلی با پیام‌ها و اخبار منتشرشده در کانال « آبنگار» نخواهد داشت.

توزیع بیش از ۸۰ هزار لیتر آب آشامیدنی میان زائران مراسم پیاده‌روی جاماندگان اربعین در اصفهان



همزمان با برگزاری مراسم پیاده‌روی جاماندگان اربعین حسینی، شرکت آب و فاضلاب استان اصفهان بیش از ۸۰ هزار لیتر آب آشامیدنی سالم و خنک، در میان زائران و بیش از ۹۰ موکب مستقر در مسیر این پیاده‌روی توزیع کرد.

این عملیات با مشارکت امور پشتیبانی و پایگاه مقاومت بسیج آبفای استان اصفهان انجام شد و آب آشامیدنی مورد نیاز زائران از طریق تانکرهای ثابت و سیار در مسیر میدان آزادی تا گلستان شهدا و همچنین چهارراه نوربران تا گلستان شهدای شهر اصفهان تأمین و توزیع شد.

در جریان این خدمت‌رسانی، نیروهای شرکت آب و فاضلاب استان اصفهان با استقرار در نقاط پیش‌بینی‌شده، به‌صورت مستمر نسبت به تأمین آب آشامیدنی سالم و خنک برای زائران و مواکب اقدام کردند تا بخشی از نیازهای این مراسم معنوی را پوشش دهند.

شرکت آب و فاضلاب استان اصفهان با بهره‌گیری از توان تجهیزاتی و نیروهای جهادی خود، در مناسبت های ملی و مذهبی همواره در کنار مردم حضور داشته و همواره تأمین آب آشامیدنی مورد نیاز مراسم و آیین‌های پرجمعیت را به منظور ایفای مسئولیت اجتماعی و تداوم خدمت‌رسانی در دستور کار دارد.

انتخاب بسیجی آبفای اصفهان به عنوان «موفق‌ترین مدیر مجازی سازمان بسیج ادارات کشور»



یکی از بسیجیان فعال شرکت آب و فاضلاب استان اصفهان در نخستین دوره ارزیابی مدیران فضای مجازی سازمان بسیج ادارات و کارمندان کشور، عنوان « موفق‌ترین مدیر مجازی کشور» را کسب کرد.

« مصطفی رحیمی»، کارشناس تجهیزات و تأسیسات آبفای منطقه ۳ شهر اصفهان و از بسیجیان فعال پایگاه مقاومت بسیج این شرکت، از سوی سازمان بسیج ادارات و کارمندان کشور به عنوان موفق‌ترین مدیر مجازی کشور معرفی و مورد تقدیر قرار گرفت.

این انتخاب بر اساس ارزیابی عملکرد مدیران فضای مجازی سازمان بسیج ادارات و کارمندان کشور در سه‌ماهه نخست سال ۱۴۰۵ و با هدف شناسایی و تقدیر از مدیران برتر این حوزه انجام شده است.

در لوح تقدیر صادر شده از سوی «سرتیپ دوم پاسدار غلامرضا حسن‌پور» مسئول سازمان بسیج ادارات و کارمندان کشور، خطاب به مصطفی رحیمی آمده است: «در راستای تحقق تدابیر فرمانده معظم کل قوا و بر اساس ارزیابی‌های انجام‌شده مبتنی بر فرآیند اشراف کلی مدیر مجازی سازمان بسیج ادارات و کارمندان کشور بر وضعیت و عملکرد سه ماهه نخست سال ۱۴۰۵، مفتخر به کسب عنوان موفق‌ترین مدیر مجازی کشور در نخستین دوره ارزیابی مدیریت فضای مجازی کشور شده‌اید.»

کسب این عنوان، بیانگر ظرفیت‌ها و توانمندی‌های بسیجیان متخصص و متعهد شرکت آب و فاضلاب استان اصفهان در عرصه‌های فرهنگی، اجتماعی و فضای مجازی و نشان‌دهنده نقش‌آفرینی مؤثر بسیجیان این شرکت در تحقق اهداف سازمانی و جهاد تبیین است.

پیام پویش «اصفهان منهای ۲۰» به فینال لیگ فوتسال اصفهان رسید

فینال لیگ فوتسال شهرستان اصفهان با شعار پویش اصفهان منهای ۲۰ با عنوان «۲۰ لیتر کم‌تر برای تاب آوری بیشتر؛ آب، سرمایه مشترک همه ماست» برگزار شد.

در این دیدار که شامگاه پنجشنبه ۸ مرداد ماه میان تیم‌های فراز سپاهان و نادکو در سالن پیروزی اصفهان برگزار شد، بنر اطلاع رسانی و فرهنگی پویش مردمی «اصفهان منهای ۲۰» در سالن محل برگزاری مسابقه نصب شد.

اجرای این گونه برنامه‌ها، فرصتی ارزشمند برای تعامل مردمی و ترویج فرهنگ صحیح مصرف آب در سطح جامعه فراهم کرده است.

در پویش مردمی اصفهان منهای ۲۰ از شهروندان اصفهانی دعوت شده با پیوستن به این پویش، میزان مصرف آب خود را ۲۰ لیتر در شبانه‌روز کاهش داده تا بتوان تابستانی بدون چالش را سپری کرد.

گفتنی است این دیدار جذاب در نهایت با پیروزی و قهرمانی تیم فراز سپاهان به پایان رسید.



زمان دوش گرفتن را کوتاه کنیم

در هر دقیقه دوش گرفتن ۲۰ تا ۴۰ لیتر آب مصرف می شود

وزارت نیرو
شرکت مهندسی آب و فاضلاب کشور
(مادر تخصصی)

شرکت آب و فاضلاب استان اصفهان
روابط عمومی و آموزش همگانی

